

---

**PLANO DE RECUPERAÇÃO JUDICIAL DE**

**PDG REALTY S.A. EMPREENDIMENTOS E PARTICIPAÇÕES – EM  
RECUPERAÇÃO JUDICIAL**

**E**

**OUTRAS SOCIEDADES INTEGRANTES DO SEU GRUPO ECONÔMICO**

**6 de junho de 2017**

---

**PLANO DE RECUPERAÇÃO JUDICIAL**  
**PDG REALTY S.A. EMPREENDIMENTOS E PARTICIPAÇÕES – EM**  
**RECUPERAÇÃO JUDICIAL**  
**E OUTRAS SOCIEDADES INTEGRANTES DO SEU GRUPO ECONÔMICO**

**PDG REALTY S.A. EMPREENDIMENTOS E PARTICIPAÇÕES- Em Recuperação Judicial**, sociedade por ações de capital aberto com sede na Avenida Dr. Cardoso de Melo, nº 1955, 1º andar, Vila Olímpia, na Capital do Estado de São Paulo, 04548-005, inscrita no CNPJ/MF sob o nº 02.950.811/0001-89 (“PDG” ou “Companhia”), em conjunto com **PDG COMPANHIA SECURITIZADORA S/A.- Em Recuperação Judicial**, inscrita no CNPJ sob o nº 09.538.973/0001-53, com sede na Avenida Dr. Cardoso de Melo, 1955, Conjunto 101, 10º andar, Sala PDG Companhia Securitizadora, Vila Olímpia, CEP 04548-005, São Paulo/SP (“PDG Securitizadora”); **31 DE JANEIRO EMPREENDIMENTOS IMOBILIÁRIOS LTDA.- Em Recuperação Judicial**, inscrita no CNPJ sob o nº 08.727.981/0001-85, com sede na Rua Visconde de Pirajá, 547, Sala 801-parte, Ipanema, CEP 22410-900, Rio de Janeiro/RJ; **ADÉLIA INCORPORADORA LTDA.- Em Recuperação Judicial**, inscrita no CNPJ sob o nº 12.975.604/0001-32, com sede na Avenida Engenheiro Luís Carlos Berrini, 105, 11º andar, Sala Adélia, CEP 04571-010, São Paulo/SP; **AEC CLIENTES INCORPORADORA LTDA.- Em Recuperação Judicial**, inscrita no CNPJ sob o nº 07.728.737/0001-74, com sede na Avenida Dr. Cardoso de Melo, 1955, Conjunto 101, 10º andar, Sala AEC Clientes, Vila Olímpia, CEP 04548-005, São Paulo/SP; **AGEST INCORPORADORA LTDA.- Em Recuperação Judicial**, inscrita no CNPJ sob o nº 08.870.202/0001-04, com sede na Rua Ângelo Varela, 1125, Tirol, CEP 59015-010, Natal/RN; **AGIN ANAPOLIS EMPREENDIMENTO IMOBILIÁRIOS SPE LTDA.- Em Recuperação Judicial**, inscrita no CNPJ sob o nº 08.905.604/0001-99, com sede na Avenida Dr. Cardoso de Melo, 1955, Conjunto 101, 10º andar, Sala Agin Anapolis, Vila Olímpia, CEP 04548-005, São Paulo/SP; **AGIN EMPREENDIMENTOS E PARTICIPAÇÕES SPE LTDA.- Em Recuperação Judicial**, inscrita no CNPJ sob o nº 07.981.917/0001-63, com sede na Avenida Engenheiro Luís Carlos Berrini, 105, 11º andar, Sala AGIN EMPREENDIMENTOS, CEP 04571-010, São Paulo/SP; **AGIN SÃO PAULO 11 EMPREENDIMENTOS IMOBILIÁRIOS LTDA.- Em Recuperação Judicial**, inscrita no CNPJ sob o nº 08.689.169/0001-02, com sede na Avenida Dr. Cardoso de Melo, 1955, Conjunto 101, 10º andar, Sala Agin SP 11, Vila Olímpia, CEP 04548-005, São Paulo/SP; **AGIN SÃO PAULO 31 EMPREENDIMENTOS IMOBILIÁRIOS LTDA.- Em Recuperação Judicial**, inscrita no CNPJ sob o nº 09.008.793/0001-60, com sede na Avenida Dr. Cardoso de Melo, 1955, Conjunto 101, 10º andar,

Sala AGIN SP 31, Vila Olímpia, CEP 04548-005, São Paulo/SP; **AGIN SÃO PAULO 37 EMPREENDIMENTOS IMOBILIÁRIOS LTDA.- Em Recuperação Judicial**, inscrita no CNPJ sob o nº 09.426.606/0001-68, com sede na Avenida Engenheiro Luís Carlos Berrini, 105, 11º andar, Sala AGIN SÃO PAULO 37, CEP 04571-010, São Paulo/SP; **AGIN VERGUEIRO EMPREENDIMENTO IMOBILIÁRIO SPE LTDA.- Em Recuperação Judicial**, inscrita no CNPJ sob o nº 07.653.775/0001-05, com sede na Avenida Dr. Cardoso de Melo, 1955, Conjunto 101, 10º andar, Sala AGIN Vergueiro, Vila Olímpia, CEP 04548-005, São Paulo/SP; **AGR PRAIA GRANDE EMPREENDIMENTO IMOBILIÁRIO SPE LTDA.- Em Recuperação Judicial**, inscrita no CNPJ sob o nº 09.008.847/0001-97, com sede na Avenida Dr. Cardoso de Melo, 1955, Conjunto 101, 10º andar, Sala AGR Praia Grande, Vila Olímpia, CEP 04548-005, São Paulo/SP; **AGRA AQUARELLE INCORPORADORA LTDA.- Em Recuperação Judicial**, inscrita no CNPJ sob o nº 09.116.536/0001-41, com sede na Avenida Engenheiro Luís Carlos Berrini, 105, 11º andar, Sala AGRA AQUARELE, CEP 04571-010, São Paulo/SP; **AGRA BERGEN INCORPORADORA LTDA.- Em Recuperação Judicial**, inscrita no CNPJ sob o nº 09.591.137/0001-32, com sede na Avenida Djalma Batista, 1661, Shopping Millenium Center, Sala 1.610, CEP 69.050-970, Chapada, Manaus/AM; **AGRA CYRELA SPE LTDA.- Em Recuperação Judicial**, inscrita no CNPJ sob o nº 05.404.026/0001-19, com sede na Avenida Engenheiro Luís Carlos Berrini, 105, 11º andar, Sala Agra Cyrela, CEP 04571-010, São Paulo/SP; **AGRA EMPREENDIMENTOS IMOBILIÁRIOS S.A.- Em Recuperação Judicial**, inscrita no CNPJ sob o nº 07.698.047/0001-10, com sede na Avenida Dr. Cardoso de Melo, 1955, Conjunto 101, 10º andar, Sala Agra Empreendimentos, Vila Olímpia, CEP 04548-005, São Paulo/SP; **AGRA JUNDIAÍ INCORPORADORA LTDA.- Em Recuperação Judicial**, inscrita no CNPJ sob o nº 08.948.619/0001-34, com sede na Avenida Engenheiro Luís Carlos Berrini, 105, 11º andar, Sala Agra Jundiaí., CEP 04571-010, São Paulo/SP; **AGRA KAUAI INCORPORADORA LTDA.- Em Recuperação Judicial**, inscrita no CNPJ sob o nº 08.974.309/0001-94, com sede na Avenida Dr. Cardoso de Melo, 1955, Conjunto 101, 10º andar, Sala Agra Kauai, Vila Olímpia, CEP 04548-005, São Paulo/SP; **AGRA MALIGAWA INCORPORADORA LTDA.- Em Recuperação Judicial**, inscrita no CNPJ sob o nº 10.246.006/0001-05, com sede na Avenida Dr. Cardoso de Melo, 1955, 10º andar, Sala Agra Maligawa, Vila Olímpia, CEP 04548-005, São Paulo/SP; **AGRA MAUI INCORPORADORA LTDA.- Em Recuperação Judicial**, inscrita no CNPJ sob o nº 09.238.231/0001-02, com sede na Avenida Engenheiro Luís Carlos Berrini, 105, 11º andar, Sala AGRA MAUI, CEP 04571-010, São Paulo/SP; **AGRA MOAB INCORPORADORA LTDA.- Em Recuperação Judicial**, inscrita no CNPJ sob o nº 09.578.635/0001-45, com sede na Avenida Dr. Cardoso de Melo, 1955,

Conjunto 101, 10º andar, Sala Agra Moab, Vila Olímpia, CEP 04548-005, São Paulo/SP; **AGRA PRADESH INCORPORADORA LTDA.- Em Recuperação Judicial**, inscrita no CNPJ sob o nº 09.628.490/0001-40, com sede na Rua Ângelo Varela, 1125, Tirol, CEP 59015-010, Natal/RN; **AGRA SINGOLARE INCORPORADORA LTDA.- Em Recuperação Judicial**, inscrita no CNPJ sob o nº 09.133.004/0001-12, com sede na Avenida Djalma Batista, 1661, Sala 1609, Shopping Millenium Center - Torre Business, Chapada, CEP 69050-010, Manaus/AM; **AGRA SOROCABA INCORPORADORA LTDA.- Em Recuperação Judicial**, inscrita no CNPJ sob o nº 08.948.335/0001-48, com sede na Avenida Dr. Cardoso de Melo, 1955, Conjunto 101, 10º andar, Sala Agra Sorocaba, Vila Olímpia, CEP 04548-005, São Paulo/SP; **AGRA VERBIER INCORPORADORA LTDA.- Em Recuperação Judicial**, inscrita no CNPJ sob o nº 09.580.789/0001-71, com sede na Avenida Dr. Cardoso de Melo, 1955, Conjunto 101, 10º andar, Sala Agra Verbier, Vila Olímpia, CEP 04548-005, São Paulo/SP; **AGRE API EMPREENDIMENTOS IMOBILIÁRIOS S/A.- Em Recuperação Judicial**, inscrita no CNPJ sob o nº 07.794.351/0001-60, com sede na Avenida Dr. Cardoso de Melo, nº 1955, 10º andar, Conjunto 101, Sala Agre API, Vila Olímpia, CEP 04548-005, São Paulo/SP; **AGRE ARARAQUARA URBANISMO SPE LTDA.- Em Recuperação Judicial**, inscrita no CNPJ sob o nº 09.942.289/0001-32, com sede na Avenida Engenheiro Luís Carlos Berrini, 105, 11º andar, Sala AGRE ARARAQUARA, CEP 04571-010, São Paulo/SP; **AGRE EMPREENDIMENTOS IMOBILIÁRIOS LTDA.- Em Recuperação Judicial**, inscrita no CNPJ sob o nº 11.040.082/0001-14, com sede na Avenida Dr. Cardoso de Melo, 1955, Conjunto 101, 10º andar, Sala AGRE , Vila Olímpia, CEP 04548-005, São Paulo/SP; **AGRE KS EMPREENDIMENTOS IMOBILIÁRIOS S.A.- Em Recuperação Judicial**, inscrita no CNPJ sob o nº 00.187.032/0001-48, com sede na Avenida Dr. Cardoso de Melo, 1955, 10º andar, Conjunto 101, Vila Olímpia, CEP 04548-005, São Paulo/SP; **AGRE RIBEIRÃO PRETO URBANISMO SPE LTDA.- Em Recuperação Judicial**, inscrita no CNPJ sob o nº 10.140.347/0001-93, com sede na Avenida Dr. Cardoso de Melo, 1955, Conjunto 101, 10º andar, Sala Agre Ribeirão Preto, Vila Olímpia, CEP 04548-005, São Paulo/SP; **AGRE URBANISMO PARTICIPAÇÕES LTDA.- Em Recuperação Judicial**, inscrita no CNPJ sob o nº 11.512.081/0001-25, com sede na Avenida Dr. Cardoso de Melo, 1955, Conjunto 101, 10º andar, Sala Agre Urbanismo, Vila Olímpia, CEP 04548-005, São Paulo/SP; **AGRELL CONSTRUÇÃO LTDA.- Em Recuperação Judicial**, inscrita no CNPJ sob o nº 04.541.147/0001-40, com sede na Rua Gomes de Carvalho, nº. 1.510, 6º andar, Vila Olímpia, CEP 04547-005, São Paulo/SP; **ALDEBARAN INCORPORADORA LTDA.- Em Recuperação Judicial**, inscrita no CNPJ sob o nº 08.352.442/0001-09, com sede na Avenida Dr.

Cardoso de Melo, 1955, Conjunto 101, 10º andar, Sala Aldebaran, Vila Olímpia, CEP 04548-005, São Paulo/SP; **ALENCAR ARARIPE EMPREENDIMENTOS IMOBILIÁRIOS S.A.- Em Recuperação Judicial**, inscrita no CNPJ sob o nº 08.290.265/0001-83, com sede na Avenida Dr. Cardoso de Melo, 1955, Conjunto 101, 10º andar, Sala Alencar Araripe, Vila Olímpia, CEP 04548-005, São Paulo/SP; **ALIVE MORUMBI EMPREENDIMENTO IMOBILIÁRIO S.A.- Em Recuperação Judicial**, inscrita no CNPJ sob o nº 04.541.144/0001-06, com sede na Avenida Engenheiro Luís Carlos Berrini, 105, 11º andar, Sala ALIVE MORUMBI, CEP 04571-010, São Paulo/SP; **ALTAIR INCORPORADORA LTDA.- Em Recuperação Judicial**, inscrita no CNPJ sob o nº 08.352.441/0001-64, com sede na Avenida Dr. Cardoso de Melo, 1955, Conjunto 101, 10º andar, Sala Altair, Vila Olímpia, CEP 04548-005, São Paulo/SP; **ALVES PEDROSO EMPREENDIMENTOS IMOBILIÁRIOS LTDA.- Em Recuperação Judicial**, inscrita no CNPJ sob o nº 08.282.521/0001-90, com sede na Avenida Dr. Cardoso de Melo, 1955, Conjunto 101, 10º andar, Sala Alves Pedroso, Vila Olímpia, CEP 04548-005, São Paulo/SP; **AMANHÃ INCORPORADORA LTDA.- Em Recuperação Judicial**, inscrita no CNPJ sob o nº 09.589.741/0001-24, com sede na Avenida Engenheiro Luís Carlos Berrini, 105, 11º andar, Sala AMANHÃ, CEP 04571-010, São Paulo/SP; **AMSTERDÃ INCORPORADORA LTDA.- Em Recuperação Judicial**, inscrita no CNPJ sob o nº 12.703.753/0001-42, com sede na Avenida Dr. Cardoso de Melo, 1955, Conjunto 101, 10º andar, Sala Amsterdã, Vila Olímpia, CEP 04548-005, São Paulo/SP; **AMSTERDAN EMPREENDIMENTOS IMOBILIÁRIOS SPE LTDA.- Em Recuperação Judicial**, inscrita no CNPJ sob o nº 08.528.227/0001-16, com sede na Avenida Dr. Cardoso de Melo, 1955, Conjunto 101, 10º andar, Sala Amsterdam, Vila Olímpia, CEP 04548-005, São Paulo/SP; **API SPE 02 - PLANEJAMENTO E DESENVOLVIMENTOS DE EMPREENDIMENTOS IMOBILIÁRIOS LTDA.- Em Recuperação Judicial**, inscrita no CNPJ sob o nº 08.508.898/0001-15, com sede na Avenida Engenheiro Luís Carlos Berrini, 105, 11º andar, Sala API SPE 02, CEP 04571-010, São Paulo/SP; **API SPE 03 - PLANEJAMENTO E DESENVOLVIMENTO DE EMPREENDIMENTOS IMOBILIÁRIOS LTDA.- Em Recuperação Judicial**, inscrita no CNPJ sob o nº 08.588.175/0001-73, com sede na Rua Grã Nicco, 113, bloco 4, 5ª andar, (parte), Mossungue, Curitiba/PR; **API SPE 04 PLANEJAMENTO E DESENVOLVIMENTO DE EMPREENDIMENTOS IMOBILIÁRIOS LTDA.- Em Recuperação Judicial**, inscrita no CNPJ sob o nº 08.462.563/0001-03, com sede na Avenida Engenheiro Luís Carlos Berrini, 105, 11º andar, Sala API SPE 04, CEP 04571-010, São Paulo/SP; **API SPE 07 - PLANEJAMENTO E DESENVOLVIMENTO DE EMPREENDIMENTOS IMOBILIÁRIOS LTDA.- Em Recuperação Judicial**, inscrita no CNPJ sob o nº 08.692.751/0001-28, com sede na Avenida Dr.

Cardoso de Melo, 1955, Conjunto 101, 10º andar, Sala API SPE 07, Vila Olímpia, CEP 04548-005, São Paulo/SP; **API SPE 09 - PLANEJAMENTO E DESENVOLVIMENTO DE EMPREENDIMENTOS IMOBILIÁRIOS LTDA.- Em Recuperação Judicial**, inscrita no CNPJ sob o nº 08.693.494/0001-49, com sede na Avenida Dr. Cardoso de Melo, 1955, Conjunto 101, 10º andar, Sala API SPE 09, Vila Olímpia, CEP 04548-005, São Paulo/SP; **API SPE 10 - PLANEJAMENTO E DESENVOLVIMENTO DE EMPREENDIMENTOS IMOBILIÁRIOS LTDA.- Em Recuperação Judicial**, inscrita no CNPJ sob o nº 08.693.339/0001-22, com sede na Avenida Mario Ypiranga, 1677, Adrianópolis, CEP 69057-002, Manaus/AM; **API SPE 11 - PLANEJAMENTO E DESENVOLVIMENTO DE EMPREENDIMENTOS IMOBILIÁRIOS LTDA.- Em Recuperação Judicial**, inscrita no CNPJ sob o nº 08.692.954/0001-14, com sede na Avenida Engenheiro Luís Carlos Berrini, 105, 11º andar, Sala API SPE 11, CEP 04571-010, São Paulo/SP; **API SPE 15 - PLANEJAMENTO E DESENVOLVIMENTO DE EMPREENDIMENTOS IMOBILIÁRIOS LTDA.- Em Recuperação Judicial**, inscrita no CNPJ sob o nº 08.694.248/0001-01, com sede na Avenida Djalma Batista, 1661, Sala 1607, Shopping Millenium Center - Torre Business, Chapada, CEP 69050-970, Manaus/AM; **API SPE 17 - PLANEJAMENTO E DESENVOLVIMENTO DE EMPREENDIMENTOS IMOBILIÁRIOS LTDA.- Em Recuperação Judicial**, inscrita no CNPJ sob o nº 08.861.265/0001-96, com sede na Avenida Mario Ypiranga, 1677, Adrianópolis, CEP 69057-002, Manaus/AM; **API SPE 20 - PLANEJAMENTO E DESENVOLVIMENTO DE EMPREENDIMENTOS IMOBILIÁRIOS LTDA.- Em Recuperação Judicial**, inscrita no CNPJ sob o nº 08.861.275/0001-21, com sede na Avenida Jerônimo de Albuquerque, Lote 01, Angelim, CEP 65060-641, São Luis/MA; **API SPE 21 - PLANEJAMENTO E DESENVOLVIMENTO DE EMPREENDIMENTOS IMOBILIÁRIOS LTDA.- Em Recuperação Judicial**, inscrita no CNPJ sob o nº 08.861.278/0001-65, com sede na Avenida Dr. Cardoso de Melo, 1955, Conjunto 101, 10º andar, Sala API SPE 21, Vila Olímpia, CEP 04548-005, São Paulo/SP; **API SPE 24 - PLANEJAMENTO E DESENVOLVIMENTO DE EMPREENDIMENTOS IMOBILIÁRIOS LTDA.- Em Recuperação Judicial**, inscrita no CNPJ sob o nº 08.861.282/0001-23, com sede na Avenida Engenheiro Luís Carlos Berrini, 105, 11º andar, Sala API SPE 24, CEP 04571-010, São Paulo/SP; **API SPE 26 - PLANEJAMENTO E DESENVOLVIMENTO DE EMPREENDIMENTOS IMOBILIÁRIOS LTDA.- Em Recuperação Judicial**, inscrita no CNPJ sob o nº 09.063.688/0001-23, com sede na Rua Gomes de Carvalho, 1510, 6º andar, Sala 210, Vila Olimpia, CEP 04547-005, São Paulo/SP; **API SPE 27 - PLANEJAMENTO E DESENVOLVIMENTO DE EMPREENDIMENTOS IMOBILIÁRIOS LTDA.- Em Recuperação Judicial**, inscrita no CNPJ sob o nº

09.080.070/0001-71, com sede na Avenida Dr. Cardoso de Melo, 1955, Conjunto 101, 10º andar, Sala API SPE 27, Vila Olímpia, CEP 04548-005, São Paulo/SP; **API SPE 30 - PLANEJAMENTO E DESENVOLVIMENTO DE EMPREENDIMENTOS IMOBILIÁRIOS LTDA.- Em Recuperação Judicial**, inscrita no CNPJ sob o nº 09.072.618/0001-31, com sede na Avenida Dr. Cardoso de Melo, 1955, Conjunto 101, 10º andar, Sala API SPE 30, Vila Olímpia, CEP 04548-005, São Paulo/SP; **API SPE 37 - PLANEJAMENTO E DESENVOLVIMENTO DE EMPREENDIMENTOS IMOBILIÁRIOS LTDA.- Em Recuperação Judicial**, inscrita no CNPJ sob o nº 09.082.295/0001-67, com sede na Avenida Dr. Cardoso de Melo, 1955, Conjunto 101, 10º andar, Sala API SPE 37, Vila Olímpia, CEP 04548-005, São Paulo/SP; **API SPE 39 - PLANEJAMENTO E DESENVOLVIMENTO DE EMPREENDIMENTOS IMOBILIÁRIOS LTDA.- Em Recuperação Judicial**, inscrita no CNPJ sob o nº 09.082.326/0001-80, com sede na Avenida Dr. Cardoso de Melo, 1955, Conjunto 101, 10º andar, Sala API SPE 39, Vila Olímpia, CEP 04548-005, São Paulo/SP; **API SPE 42 - PLANEJAMENTO E DESENVOLVIMENTO DE EMPREENDIMENTOS IMOBILIÁRIOS LTDA.- Em Recuperação Judicial**, inscrita no CNPJ sob o nº 09.082.331/0001-92, com sede na Avenida Avicência, s/n, Praia do Calhau, CEP 65071-370, São Luís/MA; **API SPE 47- PLANEJAMENTO E DESENVOLVIMENTO DE EMPREENDIMENTOS IMOBILIÁRIOS LTDA.- Em Recuperação Judicial**, inscrita no CNPJ sob o nº 08.934.351/0001-81, com sede na Avenida Dr. Cardoso de Melo, 1955, Conjunto 101, 10º andar, Sala API SPE 47, Vila Olímpia, CEP 04548-005, São Paulo/SP; **API SPE 48 - PLANEJAMENTO E DESENVOLVIMENTO DE EMPREENDIMENTOS IMOBILIÁRIOS LTDA.- Em Recuperação Judicial**, inscrita no CNPJ sob o nº 08.902.808/0001-76, com sede na Avenida Engenheiro Luís Carlos Berrini, 105, 11º andar, Sala API SPE 48 - PLANEJAMENTO E DESENVOLVIMENTO DE EMPREENDIMENTOS IMOBILIÁRIO LTDA, CEP 04571-010, São Paulo/SP; **API SPE 49 - PLANEJAMENTO E DESENVOLVIMENTO DE EMPREENDIMENTOS IMOBILIÁRIOS LTDA.- Em Recuperação Judicial**, inscrita no CNPJ sob o nº 08.934.311/0001-30, com sede na Avenida Dr. Cardoso de Melo, 1955, Conjunto 101, 10º andar, Sala API SPE 49, Vila Olímpia, CEP 04548-005, São Paulo/SP; **API SPE 53 - PLANEJAMENTO E DESENVOLVIMENTO DE EMPREENDIMENTOS IMOBILIÁRIO LTDA.- Em Recuperação Judicial**, inscrita no CNPJ sob o nº 09.133.013/0001-03, com sede na Avenida Dr. Cardoso de Melo, 1955, 10º andar, Conjunto 101, Vila Olímpia, CEP 04548-005, São Paulo/SP; **API SPE 54 - PLANEJAMENTO E DESENVOLVIMENTO DE EMPREENDIMENTOS**

**IMOBILIÁRIOS LTDA.- Em Recuperação Judicial**, inscrita no CNPJ sob o nº 09.162.365/0001-97, com sede na Avenida Dr. Cardoso de Melo, 1955, Conjunto 101, 10º andar, Sala API SPE 54, Vila Olímpia, CEP 04548-005, São Paulo/SP; **API SPE 55 - PLANEJAMENTO E DESENVOLVIMENTO DE EMPREENDIMENTOS IMOBILIÁRIOS LTDA.- Em Recuperação Judicial**, inscrita no CNPJ sob o nº 09.350.835/0001-46, com sede na Avenida Dr. Cardoso de Melo, 1955, Conjunto 101, 10º andar, Sala API SPE 55, Vila Olímpia, CEP 04548-005, São Paulo/SP; **API SPE 56 - PLANEJAMENTO E DESENVOLVIMENTO DE EMPREENDIMENTOS IMOBILIÁRIOS LTDA.- Em Recuperação Judicial**, inscrita no CNPJ sob o nº 09.133.405/0001-72, com sede na Avenida Dr. Cardoso de Melo, 1955, Conjunto 101, 10º andar, Sala API SPE 56, Vila Olímpia, CEP 04548-005, São Paulo/SP; **API SPE 60 - PLANEJAMENTO E DESENVOLVIMENTO DE EMPREENDIMENTOS IMOBILIÁRIOS LTDA.- Em Recuperação Judicial**, inscrita no CNPJ sob o nº 09.133.263/0001-43, com sede na Avenida Dr. Cardoso de Melo, 1955, 10º andar, Sala API SPE 60, Vila Olímpia, CEP 04548-005, São Paulo/SP; **API SPE 64- PLANEJAMENTO E DESENVOLVIMENTO DE EMPREENDIMENTOS IMOBILIÁRIOS LTDA.- Em Recuperação Judicial**, inscrita no CNPJ sob o nº 09.230.792/0001-65, com sede na Avenida Dr. Cardoso de Melo, 1955, Conjunto 101, 10º andar, Sala API SPE 64, Vila Olímpia, CEP 04548-005, São Paulo/SP; **API SPE 67 - PLANEJAMENTO E DESENVOLVIMENTO DE EMPREENDIMENTOS IMOBILIÁRIOS LTDA.- Em Recuperação Judicial**, inscrita no CNPJ sob o nº 09.162.369/0001-75, com sede na Rua da Quitanda, nº 86, Sala 401 (parte), Centro, CEP 20091-902, Rio de Janeiro/RJ; **API SPE 75 - PLANEJAMENTO E DESENVOLVIMENTO DE EMPREENDIMENTOS IMOBILIÁRIOS LTDA.- Em Recuperação Judicial**, inscrita no CNPJ sob o nº 09.117.472/0001-01, com sede na Avenida Dr. Cardoso de Melo, 1955, Conjunto 101, 10º andar, Sala API SPE 75, Vila Olímpia, CEP 04548-005, São Paulo/SP; **API SPE 93 - PLANEJAMENTO E DESENVOLVIMENTO DE EMPREENDIMENTOS IMOBILIÁRIOS LTDA.- Em Recuperação Judicial**, inscrita no CNPJ sob o nº 09.138.664/0001-96, com sede na Avenida Dr. Cardoso de Melo, 1955, Conjunto 101, 10º andar, Sala API SPE 93, Vila Olímpia, CEP 04548-005, São Paulo/SP; **API SPE 94 - PLANEJAMENTO E DESENVOLVIMENTO DE EMPREENDIMENTOS IMOBILIÁRIOS LTDA.- Em Recuperação Judicial**, inscrita no CNPJ sob o nº 09.136.852/0001-85, com sede na Avenida Dr. Cardoso de Melo, 1955, 10º andar, Sala API SPE 94, Vila Olímpia, CEP 04548-005, São Paulo/SP; **AQUARELLE INCORPORADORA LTDA.- Em Recuperação Judicial**, inscrita no CNPJ sob o nº 09.398.202/0001-08, com sede na



Rua Ângelo Varela, 1125, Tirol, CEP 59015-010, Natal/RN; **AQUILEIA INCORPORADORA LTDA.- Em Recuperação Judicial**, inscrita no CNPJ sob o nº 08.015.274/0001-66, com sede na Avenida Engenheiro Luís Carlos Berrini, 105, 11º andar, Sala Aquileia Incorporadora Ltda., CEP 04571-010, São Paulo/SP; **ARARAJUBA EMPREENDIMENTO IMOBILIÁRIO LTDA.- Em Recuperação Judicial**, inscrita no CNPJ sob o nº 08.346.093/0001-12, com sede na Avenida Dr. Cardoso de Melo, 1955, Conjunto 101, 10º andar, Sala Ararajuba, Vila Olímpia, CEP 04548-005, São Paulo/SP; **ARAXÁ PARTICIPAÇÕES E EMPREENDIMENTOS IMOBILIÁRIOS S.A.- Em Recuperação Judicial**, inscrita no CNPJ sob o nº 05.495.053/0001-44, com sede na Rua da Quitanda, nº 86, Sala 401 (parte), Centro, CEP 20091-902, Rio de Janeiro/RJ; **ARENA PARK EMPREENDIMENTO IMOBILIÁRIO SPE LTDA.- Em Recuperação Judicial**, inscrita no CNPJ sob o nº 08.065.671/0001-42, com sede na Rua da Quitanda, nº 86, Sala 401 (parte), Centro, CEP 20091-902, Rio de Janeiro/RJ; **AROABA EMPREENDIMENTOS IMOBILIÁRIOS LTDA.- Em Recuperação Judicial**, inscrita no CNPJ sob o nº 07.311.447/0001-20, com sede na Avenida Dr. Cardoso de Melo, 1955, 10º andar, Sala Aroaba, Vila Olímpia, CEP 04548-005, São Paulo/SP; **ASACORP EMPREENDIMENTOS E PARTICIPAÇÕES LTDA.- Em Recuperação Judicial**, inscrita no CNPJ sob o nº 09.163.921/0001-40, com sede na Avenida Dr. Cardoso de Melo, nº 1955, 10º andar, Conjunto 101, Sala Asacorp, Vila Olímpia, CEP 04548-005, São Paulo/SP; **ASTROEMERIA INCORPORADORA LTDA.- Em Recuperação Judicial**, inscrita no CNPJ sob o nº 07.698.130/0001-99, com sede na Avenida Dr. Cardoso de Melo, 1955, 10º andar, conjunto 101, Sala Ciclame, Vila Olímpia, CEP 04548-005, São Paulo/SP; **ATMOS INCORPORADORA LTDA.- Em Recuperação Judicial**, inscrita no CNPJ sob o nº 10.741.491/0001-85, com sede na Avenida Professor Magalhães Neto, 1752, 13º andar, Sala 3, Pituba, CEP 41.810-012, Salvador/BA; **ATP ADELAIDE PARTICIPAÇÕES LTDA.- Em Recuperação Judicial**, inscrita no CNPJ sob o nº 09.437.970/0001-23, com sede na Rua da Quitanda, 86, 4º Andar, Sala 401 (parte), Centro, CEP 20091-902, Rio de Janeiro/RJ; **AURORA INCORPORADORA SPE LTDA.- Em Recuperação Judicial**, inscrita no CNPJ sob o nº 14.211.075/0001-26, com sede na Avenida Engenheiro Luís Carlos Berrini, 105, 11º andar, AURORA INCORPORADORA LTDA, CEP 04571-010, São Paulo/SP; **ÁUSTRIA EMPREENDIMENTOS IMOBILIÁRIOS SPE LTDA.- Em Recuperação Judicial**, inscrita no CNPJ sob o nº 08.542.512/0001-91, com sede na Avenida Dr. Cardoso de Melo, 1955, Conjunto 101, 10º andar, Sala Austria, Vila Olímpia, CEP 04548-005, São Paulo/SP; **BAGUARY EMPREENDIMENTOS IMOBILIÁRIOS SPE LTDA.- Em Recuperação Judicial**, inscrita no CNPJ sob o nº 08.290.327/0001-57, com sede na Avenida Dr. Cardoso de

Melo, 1955, Conjunto 101, 10º andar, Sala Baguary, Vila Olímpia, CEP 04548-005, São Paulo/SP; **BARÃO DE ITAPOAN INCORPORADORA LTDA.- Em Recuperação Judicial**, inscrita no CNPJ sob o nº 08.017.118/0001-34, com sede na Avenida Vasco da Gama, 4615, cjto 401 C, Rio Vermelho, CEP 40230-731, Salvador/BA; **BARÃO DO TRIUNFO INCORPORADORA LTDA.- Em Recuperação Judicial**, inscrita no CNPJ sob o nº 08.660.099/0001-60, com sede na Rua Barão do Triunfo, nº. 79, Federação, CEP 41.950-880, Salvador/BA; **BARRA VILLE INCORPORADORA LTDA.- Em Recuperação Judicial**, inscrita no CNPJ sob o nº 08.017.192/0001-50, com sede na Avenida Professor Magalhães Neto, 1752, 13º andar, Sala 1301 CEP 41810-012, Salvador/BA; **BELLATRIX INCORPORADORA LTDA.- Em Recuperação Judicial**, inscrita no CNPJ sob o nº 08.366.466/0001-17, com sede na Avenida Dr. Cardoso de Melo, 1955, Conjunto 101, 10º andar, Sala Bellatrix, Vila Olímpia, CEP 04548-005, São Paulo/SP; **BENTO LISBOA 106-A EMPREENDIMENTO IMOBILIÁRIO LTDA.- Em Recuperação Judicial**, inscrita no CNPJ sob o nº 07.521.135/0001-41, com sede na Rua da Quitanda, nº 86, Sala 401 (parte), Centro, CEP 20091-902, Rio de Janeiro/RJ; **BENTO LISBOA 106-B EMPREENDIMENTO IMOBILIÁRIO LTDA.- Em Recuperação Judicial**, inscrita no CNPJ sob o nº 07.516.194/0001-21, com sede na Rua da Quitanda, nº 86, Sala 401 (parte), Centro, CEP 20091-902, Rio de Janeiro/RJ; **BENTO LISBOA PARTICIPAÇÕES S/A.- Em Recuperação Judicial**, inscrita no CNPJ sob o nº 07.666.974/0001-58, com sede na Rua da Quitanda, nº 86, Sala 401 (parte), Centro, CEP 20091-902, Rio de Janeiro/RJ; **BIG FIELD INCORPORAÇÃO S/A.- Em Recuperação Judicial**, inscrita no CNPJ sob o nº 09.263.063/0001-05, com sede na Avenida Engenheiro Luís Carlos Berrini, 105, 11º andar, Sala Big Field, CEP 04571-010, São Paulo/SP; **BNI BALTICO DESENVOLVIMENTO IMOBILIÁRIO LTDA.- Em Recuperação Judicial**, inscrita no CNPJ sob o nº 08.537.015/0001-03, com sede na Avenida Magalhães Neto, 1.752, 13º andar, Sala 07, CEP 41810-012, Salvador/BA; **BOA VIAGEM EMPREENDIMENTO IMOBILIÁRIO SPE LTDA.- Em Recuperação Judicial**, inscrita no CNPJ sob o nº 06.099.296/0001-26, com sede na Rua da Quitanda, 86, 4º Andar, Sala 401 (parte), Centro, CEP 20091-902, Rio de Janeiro/RJ; **BROTAS INCORPORADORA LTDA.- Em Recuperação Judicial**, inscrita no CNPJ sob o nº 08.930.088/0001-52, com sede na Avenida Vasco da Gama, 4615, Sala 101, Federação, CEP 40230-731, Salvador/BA; **BRUXELAS EMPREENDIMENTOS IMOBILIÁRIOS SPE LTDA.- Em Recuperação Judicial**, inscrita no CNPJ sob o nº 08.528.220/0001-02, com sede na Avenida Dr. Cardoso de Melo, 1955, Conjunto 101, 10º andar, Sala Bruxelas Empreendimento, Vila Olímpia, CEP 04548-005, São Paulo/SP; **BRUXELAS INCORPORADORA LTDA.- Em Recuperação Judicial**, inscrita no

CNPJ sob o nº 11.339.620/0001-76, com sede na Avenida Dr. Cardoso de Melo, 1955, Conjunto 101, 10º andar, Sala Bruxelas Incorporadora, Vila Olímpia, CEP 04548-005, São Paulo/SP; **BULGÁRIA EMPREENDIMENTOS IMOBILIÁRIOS SPE LTDA.- Em Recuperação Judicial**, inscrita no CNPJ sob o nº 08.528.156/0001-51, com sede na Avenida Dr. Cardoso de Melo, 1955, Conjunto 101, 10º andar, Sala Bulgária, Vila Olímpia, CEP 04548-005, São Paulo/SP; **CALICANTO INCORPORADORA LTDA.- Em Recuperação Judicial**, inscrita no CNPJ sob o nº 08.015.254/0001-95, com sede na Avenida Engenheiro Luís Carlos Berrini, 105, 11º andar, Sala Calicanto Incorporadora Ltda., CEP 04571-010, São Paulo/SP; **CALIOPE INCORPORADORA LTDA.- Em Recuperação Judicial**, inscrita no CNPJ sob o nº 12.508.098/0001-71, com sede na Avenida Magalhães Neto, n.º 1752, 13º andar, Sala 1302, Ed. Lena Empresarial, Pituba, CEP: 41.810-012, Salvador/BA; **CAPH INCORPORADORA LTDA.- Em Recuperação Judicial**, inscrita no CNPJ sob o nº 08.701.394/0001-17, com sede na Avenida Dr. Cardoso de Melo, 1955, Conjunto 101, 10º andar, Sala Caph, Vila Olímpia, CEP 04548-005, São Paulo/SP; **CARCARA - INVESTIMENTOS IMOBILIÁRIOS LTDA.- Em Recuperação Judicial**, inscrita no CNPJ sob o nº 07.981.910/0001-41, com sede na Avenida Dr. Cardoso de Melo, 1955, Conjunto 101, 10º andar, Sala Carcará, Vila Olímpia, CEP 04548-005, São Paulo/SP; **CARLOS VICARI SPE EMPREENDIMENTOS LTDA.- Em Recuperação Judicial**, inscrita no CNPJ sob o nº 07.041.609/0001-58, com sede na Avenida Dr. Cardoso de Melo, 1955, Conjunto 101, 10º andar, Sala Carlos Vicari, Vila Olímpia, CEP 04548-005, São Paulo/SP; **CCB - 1 INCORPORAÇÃO E CONSTRUÇÃO SPE LTDA.- Em Recuperação Judicial**, inscrita no CNPJ sob o nº 12.940.057/0001-50, com sede na Avenida Desembargador Moreira, 1700, Sala 06, Aldeota, CEP 60170-001, Fortaleza/CE; **CÉSAR COPLE EMPREENDIMENTOS IMOBILIÁRIOS LTDA.- Em Recuperação Judicial**, inscrita no CNPJ sob o nº 08.890.483/0001-59, com sede na Rua da Quitanda, nº 86, Sala 401 (parte), Centro, CEP 20091-902, Rio de Janeiro/RJ; **CESARIA INCORPORADORA LTDA.- Em Recuperação Judicial**, inscrita no CNPJ sob o nº 13.087.511/0001-34, com sede na Avenida Dr. Cardoso de Melo, 1955, Conjunto 101, 10º andar, Sala Cesaria, Vila Olímpia, CEP 04548-005, São Paulo/SP; **CHI DESENVOLVIMENTO IMOBILIÁRIO LTDA.- Em Recuperação Judicial**, inscrita no CNPJ sob o nº 08.468.054/0001-98, com sede na Rua da Quitanda, nº 86, Sala 401 (parte), Centro, CEP 20091-902, Rio de Janeiro/RJ; **CHL 133 DESENVOLVIMENTO IMOBILIÁRIO LTDA.- Em Recuperação Judicial**, inscrita no CNPJ sob o nº 13.605.808/0001-44, com sede na Rua da Quitanda, nº 86, Sala 401 (parte), Centro, CEP 20091-902, Rio de Janeiro/RJ; **CHL CII INCORPORAÇÕES LTDA.- Em Recuperação Judicial**, inscrita no CNPJ sob o nº 11.686.561/0001-02, com sede na Rua da Quitanda, nº 86, Sala 401

(parte), Centro, CEP 20091-902, Rio de Janeiro/RJ; **CHL CVI INCORPORAÇÕES LTDA.- Em Recuperação Judicial**, inscrita no CNPJ sob o nº 11.686.552/0001-11, com sede na Rua da Quitanda, nº 86, Sala 401 (parte), Centro, CEP 20091-902, Rio de Janeiro/RJ; **CHL CVII INCORPORAÇÕES LTDA.- Em Recuperação Judicial**, inscrita no CNPJ sob o nº 11.681.716/0001-18, com sede na Rua da Quitanda, nº 86, Sala 401 (parte), Centro, CEP 20091-902, Rio de Janeiro/RJ; **CHL CXLIX INCORPORAÇÕES LTDA.- Em Recuperação Judicial**, inscrita no CNPJ sob o nº 14.618.654/0001-98, com sede na Rua da Quitanda, nº 86, Sala 401 (parte), Centro, CEP 20091-902, Rio de Janeiro/RJ; **CHL CXLVIII INCORPORAÇÕES LTDA.- Em Recuperação Judicial**, inscrita no CNPJ sob o nº 14.552.042/0001-40, com sede na Rua da Quitanda, nº 86, Sala 401 (parte), Centro, CEP 20091-902, Rio de Janeiro/RJ; **CHL CXX INCORPORAÇÕES S/A.- Em Recuperação Judicial**, inscrita no CNPJ sob o nº 14.016.016/0001-05, com sede na Rua da Quitanda, nº 86, Sala 401 (parte), Centro, CEP 20091-902, Rio de Janeiro/RJ; **CHL CXXII INCORPORAÇÕES LTDA.- Em Recuperação Judicial**, inscrita no CNPJ sob o nº 14.016.023/0001-07, com sede na Rua da Quitanda, nº 86, Sala 401 (parte), Centro, CEP 20091-902, Rio de Janeiro/RJ; **CHL CXXVI INCORPORAÇÕES S/A.- Em Recuperação Judicial**, inscrita no CNPJ sob o nº 14.186.659/0001-99, com sede na Rua da Quitanda, nº 86, Sala 401 (parte), Centro, CEP 20091-902, Rio de Janeiro/RJ; **CHL DESENVOLVIMENTO IMOBILIÁRIO S/A.- Em Recuperação Judicial**, inscrita no CNPJ sob o nº 03.659.193/0001-85, com sede na Rua da Quitanda, nº 86, Sala 401 (parte), Centro, CEP 20091-902, Rio de Janeiro/RJ; **CHL LI INCORPORAÇÕES LTDA.- Em Recuperação Judicial**, inscrita no CNPJ sob o nº 10.246.553/0001-82, com sede na Rua da Quitanda, nº 86, Sala 401 (parte), Centro, CEP 20091-902, Rio de Janeiro/RJ; **CHL LII INCORPORAÇÕES LTDA.- Em Recuperação Judicial**, inscrita no CNPJ sob o nº 10.230.105/0001-90, com sede na Rua da Quitanda, nº 86, Sala 401 (parte), Centro, CEP 20091-902, Rio de Janeiro/RJ; **CHL LIII INCORPORAÇÕES LTDA.- Em Recuperação Judicial**, inscrita no CNPJ sob o nº 10.231.712/0001-75, com sede na Avenida das Américas, 500, loja 104, Bloco 15, Condomínio Downtown, Barra da Tijuca, CEP 22640-100, Rio de Janeiro/RJ; **CHL LIV INCORPORAÇÕES LTDA.- Em Recuperação Judicial**, inscrita no CNPJ sob o nº 10.234.274/0001-07, com sede na Rua da Quitanda, nº 86, Sala 401 (parte), Centro, CEP 20091-902, Rio de Janeiro/RJ; **CHL LIX INCORPORAÇÕES LTDA.- Em Recuperação Judicial**, inscrita no CNPJ sob o nº 10.234.661/0001-35, com sede na Rua da Quitanda, nº 86, Sala 401 (parte), Centro, CEP 20091-902, Rio de Janeiro/RJ; **CHL LVI INCORPORAÇÕES LTDA.- Em Recuperação Judicial**, inscrita no CNPJ sob o nº 10.230.085/0001-58, com sede na Rua da Quitanda, nº 86, Sala 401 (parte), Centro, CEP 20091-

902, Rio de Janeiro/RJ; **CHL LVII INCORPORAÇÕES LTDA.- Em Recuperação Judicial**, inscrita no CNPJ sob o nº 10.230.034/0001-26, com sede na Rua da Quitanda, nº 86, Sala 401 (parte), Centro, CEP 20091-902, Rio de Janeiro/RJ; **CHL LVIII INCORPORAÇÕES S/A.- Em Recuperação Judicial**, inscrita no CNPJ sob o nº 10.234.329/0001-70, com sede na Rua da Quitanda, nº 86, Sala 401 (parte), Centro, CEP 20091-902, Rio de Janeiro/RJ; **CHL LX INCORPORAÇÕES LTDA.- Em Recuperação Judicial**, inscrita no CNPJ sob o nº 10.230.760/0001-49, com sede na Rua da Quitanda, nº 86, Sala 401 (parte), Centro, CEP 20091-902, Rio de Janeiro/RJ; **CHL LXII INCORPORAÇÕES LTDA.- Em Recuperação Judicial**, inscrita no CNPJ sob o nº 10.234.640/0001-10, com sede na Rua da Quitanda, nº 86, Sala 401 (parte), Centro, CEP 20091-902, Rio de Janeiro/RJ; **CHL LXV INCORPORAÇÕES LTDA.- Em Recuperação Judicial**, inscrita no CNPJ sob o nº 10.548.208/0001-01, com sede na Rua da Quitanda, nº 86, Sala 401 (parte), Centro, CEP 20091-902, Rio de Janeiro/RJ; **CHL LXVIII INCORPORAÇÕES S/A.- Em Recuperação Judicial**, inscrita no CNPJ sob o nº 10.547.684/0001-08, com sede na Rua da Quitanda, nº 86, Sala 401 (parte), Centro, CEP 20091-902, Rio de Janeiro/RJ; **CHL LXXII INCORPORAÇÕES LTDA.- Em Recuperação Judicial**, inscrita no CNPJ sob o nº 10.548.809/0001-06, com sede na Rua da Quitanda, nº 86, Sala 401 (parte), Centro, CEP 20091-902, Rio de Janeiro/RJ; **CHL LXXIII INCORPORAÇÕES LTDA.- Em Recuperação Judicial**, inscrita no CNPJ sob o nº 11.703.336/0001-37, com sede na Rua da Quitanda, nº 86, Sala 401 (parte), Centro, CEP 20091-902, Rio de Janeiro/RJ; **CHL LXXIV INCORPORAÇÕES LTDA.- Em Recuperação Judicial**, inscrita no CNPJ sob o nº 11.687.155/0001-64, com sede na Rua da Quitanda, nº 86, Sala 401 (parte), Centro, CEP 20091-902, Rio de Janeiro/RJ; **CHL LXXV INCORPORAÇÕES LTDA.- Em Recuperação Judicial**, inscrita no CNPJ sob o nº 11.681.605/0001-01, com sede na Rua da Quitanda, nº 86, Sala 401 (parte), Centro, CEP 20091-902, Rio de Janeiro/RJ; **CHL LXXVI INCORPORAÇÕES LTDA.- Em Recuperação Judicial**, inscrita no CNPJ sob o nº 11.686.849/0001-87, com sede na Rua da Quitanda, nº 86, Sala 401 (parte), Centro, CEP 20091-902, Rio de Janeiro/RJ; **CHL LXXX INCORPORAÇÕES LTDA.- Em Recuperação Judicial**, inscrita no CNPJ sob o nº 11.681.556/0001-07, com sede na Rua da Quitanda, nº 86, Sala 401 (parte), Centro, CEP 20091-902, Rio de Janeiro/RJ; **CHL LXXXVI INCORPORAÇÕES LTDA.- Em Recuperação Judicial**, inscrita no CNPJ sob o nº 11.681.704/0001-93, com sede na Rua da Quitanda, nº 86, Sala 401 (parte), Centro, CEP 20091-902, Rio de Janeiro/RJ; **CHL VIII INCORPORAÇÕES LTDA.- Em Recuperação Judicial**, inscrita no CNPJ sob o nº 08.610.331/0001-55, com sede na Rua da Quitanda, nº 86, Sala 401 (parte), Centro, CEP 20091-902, Rio de Janeiro/RJ; **CHL XCIX INCORPORAÇÕES LTDA.- Em Recuperação Judicial**, inscrita no CNPJ sob o nº

11.758.369/0001-84, com sede na Rua da Quitanda, nº 86, Sala 401 (parte), Centro, CEP 20091-902, Rio de Janeiro/RJ; **CHL XLIII INCORPORAÇÕES LTDA.- Em Recuperação Judicial**, inscrita no CNPJ sob o nº 09.476.531/0001-20, com sede na Rua da Quitanda, nº 86, Sala 401 (parte), Centro, CEP 20091-902, Rio de Janeiro/RJ; **CHL XLIV INCORPORAÇÕES LTDA.- Em Recuperação Judicial**, inscrita no CNPJ sob o nº 09.487.720/0001-06, com sede na Rua da Quitanda, nº 86, Sala 401 (parte), Centro, CEP 20091-902, Rio de Janeiro/RJ; **CHL XLIX INCORPORAÇÕES LTDA.- Em Recuperação Judicial**, inscrita no CNPJ sob o nº 10.231.711/0001-20, com sede na Rua da Quitanda, nº 86, Sala 401 (parte), Centro, CEP 20091-902, Rio de Janeiro/RJ; **CHL XXVI INCORPORAÇÕES LTDA.- Em Recuperação Judicial**, inscrita no CNPJ sob o nº 09.000.115/0001-50, com sede na Rua da Quitanda, nº 86, Sala 401 (parte), Centro, CEP 20091-902, Rio de Janeiro/RJ; **CHL XXXVIII INCORPORAÇÕES LTDA.- Em Recuperação Judicial**, inscrita no CNPJ sob o nº 09.478.064/0001-77, com sede na Rua da Quitanda, nº 86, Sala 401 (parte), Centro, CEP 20091-902, Rio de Janeiro/RJ; **CICLAME INCORPORADORA LTDA.- Em Recuperação Judicial**, inscrita no CNPJ sob o nº 07.697.863/0001-09, com sede na Avenida Dr. Cardoso de Melo, 1955, 10º andar, conjunto 101, Sala Ciclame, Vila Olímpia, CEP 04548-005, São Paulo/SP; **CIELO EMPREENDIMENTOS IMOBILIÁRIOS SPE LTDA.- Em Recuperação Judicial**, inscrita no CNPJ sob o nº 07.953.377/0001-04, com sede na Avenida Dr. Cardoso de Melo, 1955, Conjunto 101, 10º andar, Sala Cielo, Vila Olímpia, CEP 04548-005, São Paulo/SP; **CLUB FELICITÁ EMPREENDIMENTO IMOBILIÁRIO S.A.- Em Recuperação Judicial**, inscrita no CNPJ sob o nº 09.220.540/0001-55, com sede na Rua Grã Nicco, 113, bloco 4, 5ª andar, (parte), Mossungue, Curitiba/PR; **CLUB FLORENÇA EMPREENDIMENTO IMOBILIÁRIO S/A.- Em Recuperação Judicial**, inscrita no CNPJ sob o nº 09.208.667/0001-59, com sede na Rua Grã Nicco, nº 113, Bloco 4, 6º Andar, CEP: 81.200-200, Curitiba/PR; **COLINA DE PIATÃ INCORPORADORA LTDA.- Em Recuperação Judicial**, inscrita no CNPJ sob o nº 09.542.361/0001-34, com sede na Avenida Professor Magalhães Neto, 1752, 13º andar, Sala 1, Pituba, CEP 41.810-012, Salvador/BA; **COLORE EMPREENDIMENTO IMOBILIÁRIO SPE S.A.- Em Recuperação Judicial**, inscrita no CNPJ sob o nº 08.421.706/0001-39, com sede na Avenida Dr. Cardoso de Melo, 1955, Conjunto 101, 10º andar, Sala Colore, Vila Olímpia, CEP 04548-005, São Paulo/SP; **CONDESSA EMPREENDIMENTOS IMOBILIÁRIOS LTDA.- Em Recuperação Judicial**, inscrita no CNPJ sob o nº 07.698.561/0001-55, com sede na Avenida Dr. Cardoso de Melo, 1955, Conjunto 101, 10º andar, Sala Condessa, Vila Olímpia, CEP 04548-005, São Paulo/SP; **CONQUISTA EMPREENDIMENTO IMOBILIÁRIO SPE LTDA.- Em Recuperação Judicial**, inscrita no

CNPJ sob o nº 08.536.102/0001-38, com sede na Avenida Dr. Cardoso de Melo, 1955, Conjunto 101, 10º andar, Sala Conquista, Vila Olímpia, CEP 04548-005, São Paulo/SP; **CORES DA LAPA EMPREENDIMENTO IMOBILIÁRIO S/A.- Em Recuperação Judicial**, inscrita no CNPJ sob o nº 06.279.430/0001-70, com sede na Rua da Quitanda, 86, 4º Andar, Sala 401 (parte), Centro, CEP 20091-902, Rio de Janeiro/RJ; **CULT EMPREENDIMENTOS IMOBILIÁRIOS SPE LTDA.- Em Recuperação Judicial**, inscrita no CNPJ sob o nº 07.420.103/0001-50, com sede na Avenida Dr. Cardoso de Melo, 1955, Conjunto 101, 10º andar, Sala Cult, Vila Olímpia, CEP 04548-005, São Paulo/SP; **DANCRUX INCORPORADORA LTDA.- Em Recuperação Judicial**, inscrita no CNPJ sob o nº 08.669.696/0001-55, com sede na Avenida Dr. Cardoso de Melo, 1955, Conjunto 101, 10º andar, Sala Dancrux, Vila Olímpia, CEP 04548-005, São Paulo/SP; **DELAPORTE EMPREENDIMENTO IMOBILIÁRIO LTDA.- Em Recuperação Judicial**, inscrita no CNPJ sob o nº 08.617.737/0001-60, com sede na Rua da Quitanda, nº 86, Sala 401 – parte, Centro, CEP 20091-902, Rio de Janeiro/RJ; **DIAMANTINA INCORPORADORA LTDA.- Em Recuperação Judicial**, inscrita no CNPJ sob o nº 12.082.303/0001-80, com sede na Avenida Dr. Cardoso de Melo, 1955, Conjunto 101, 10º andar, Sala Diamantina, Vila Olímpia, CEP 04548-005, São Paulo/SP; **DINAMARCA EMPREENDIMENTOS IMOBILIÁRIOS SPE LTDA.- Em Recuperação Judicial**, inscrita no CNPJ sob o nº 08.541.827/0001-14, com sede na Avenida Dr. Cardoso de Melo, 1955, Conjunto 101, 10º andar, Sala Dinamarca, Vila Olímpia, CEP 04548-005, São Paulo/SP; **DRACO INCORPORADORA LTDA.- Em Recuperação Judicial**, inscrita no CNPJ sob o nº 08.669.569/0001-56, com sede na Avenida Dr. Cardoso de Melo, 1955, Conjunto 101, 10º andar, Sala Draco, Vila Olímpia, CEP 04548-005, São Paulo/SP; **ECO LIFE BUTANTÃ EMPREENDIMENTOS IMOBILIÁRIOS S.A.- Em Recuperação Judicial**, inscrita no CNPJ sob o nº 07.138.195/0001-80, com sede na Avenida Dr. Cardoso de Melo, 1955, Conjunto 101, 10º andar, Sala Eco Life Butantã, Vila Olímpia, CEP 04548-005, São Paulo/SP; **ECO LIFE CAMPESTRE EMPREENDIMENTOS IMOBILIÁRIOS S.A.- Em Recuperação Judicial**, inscrita no CNPJ sob o nº 09.093.703/0001-86, com sede na Avenida Dr. Cardoso de Melo, 1955, Conjunto 101, 10º andar, Sala Eco Life Campestre, Vila Olímpia, CEP 04548-005, São Paulo/SP; **ECO LIFE INDEPENDÊNCIA EMPREENDIMENTO IMOBILIÁRIO S.A.- Em Recuperação Judicial**, inscrita no CNPJ sob o nº 08.310.319/0001-25, com sede na Avenida Dr. Cardoso de Melo, 1955, Conjunto 101, 10º andar, Sala Eco Life Independencia, Vila Olímpia, CEP 04548-005, São Paulo/SP; **ECO LIFE PARQUE PRADO EMPREENDIMENTOS IMOBILIÁRIOS S.A.- Em Recuperação Judicial**, inscrita no CNPJ sob o nº 08.359.489/0001-02, com sede na Avenida Dr. Cardoso de Melo, 1955, Conjunto 101, 10º andar, Sala Eco Life

Parque Prado, Vila Olímpia, CEP 04548-005, São Paulo/SP; **ECOLIFE FREGUESIA EMPREENDIMENTOS IMOBILIÁRIOS S/A.- Em Recuperação Judicial**, inscrita no CNPJ sob o nº 08.061.951/0001-82, com sede na Avenida Dr. Cardoso de Melo, 1955, Conjunto 101, 10º andar, Sala Ecolife Freguesia, Vila Olímpia, CEP 04548-005, São Paulo/SP; **ECOLIFE RECREIO EMPREENDIMENTO IMOBILIÁRIO S/A.- Em Recuperação Judicial**, inscrita no CNPJ sob o nº 07.946.564/0001-60, com sede na Rua da Quitanda, nº 86, Sala 401 (parte), Centro, CEP 20091-902, Rio de Janeiro/RJ; **ECOLIFE SANTANA EMPREENDIMENTOS IMOBILIÁRIOS S.A.- Em Recuperação Judicial**, inscrita no CNPJ sob o nº 08.421.736/0001-45, com sede na Avenida Dr. Cardoso de Melo, 1955, Conjunto 101, 10º andar, Sala Ecolife Santana, Vila Olímpia, CEP 04548-005, São Paulo/SP; **ECOLIFE VILA LEOPOLDINA EMPREENDIMENTOS IMOBILIÁRIOS S/A.- Em Recuperação Judicial**, inscrita no CNPJ sob o nº 08.059.135/0001-34, com sede na Avenida Dr. Cardoso de Melo, nº 1955, 6º andar, Sala Ecolife Vila Leopoldina, Vila Olímpia, CEP: 04548-004, São Paulo/SP; **ELTANIN INCORPORADORA LTDA.- Em Recuperação Judicial**, inscrita no CNPJ sob o nº 08.188.603/0001-70, com sede na Avenida Dr. Cardoso de Melo, 1955, Conjunto 101, 10º andar, Sala Eltanin, Vila Olímpia, CEP 04548-005, São Paulo/SP; **EP770 EMPREITEIRA LTDA.- Em Recuperação Judicial**, inscrita no CNPJ sob o nº 09.477.666/0001-00, com sede na Rua da Quitanda, nº 86, Sala 401 (parte), Centro, CEP 20091-902, Rio de Janeiro/RJ; **ETAGE BOTAFOGO EMPREENDIMENTOS IMOBILIÁRIOS SPE LTDA.- Em Recuperação Judicial**, inscrita no CNPJ sob o nº 08.054.130/0001-19, com sede na Rua da Quitanda, nº 86, 04º Andar, Sala 401 (parte), Centro, CEP: 20091-902, Rio de Janeiro/RJ; **EUCALIPTO INCORPORADORA LTDA.- Em Recuperação Judicial**, inscrita no CNPJ sob o nº 07.311.451/0001-99, com sede na Avenida Dr. Cardoso de Melo, 1955, Conjunto 101, 10º andar, Sala Eucalipto, Vila Olímpia, CEP 04548-005, São Paulo/SP; **EXUBERANCE EMPREENDIMENTO IMOBILIÁRIO SPE LTDA.- Em Recuperação Judicial**, inscrita no CNPJ sob o nº 08.537.568/0001-58, com sede na Avenida Dr. Cardoso de Melo, 1955, Conjunto 101, 10º andar, Sala Exuberance, Vila Olímpia, CEP 04548-005, São Paulo/SP; **FINLÂNDIA EMPREENDIMENTOS IMOBILIÁRIOS SPE LTDA.- Em Recuperação Judicial**, inscrita no CNPJ sob o nº 08.530.666/0001-63, com sede na Avenida Dr. Cardoso de Melo, 1955, Conjunto 101, 10º andar, Sala Finlândia, Vila Olímpia, CEP 04548-005, São Paulo/SP; **FORTUNATO FERRAZ EMPREENDIMENTOS IMOBILIÁRIOS SPE LTDA.- Em Recuperação Judicial**, inscrita no CNPJ sob o nº 06.344.137/0001-40, com sede na Avenida Dr. Cardoso de Melo, 1955, Conjunto 101, 10º andar, Sala Fortunato Ferraz, Vila Olímpia, CEP 04548-005, São Paulo/SP; **GAN EMPREENDIMENTOS IMOBILIÁRIOS LTDA.- Em**



**Recuperação Judicial**, inscrita no CNPJ sob o nº 08.663.305/0001-95, com sede na Avenida Magalhães Neto, 1.752, 13º andar, Conjunto 1.308-A, Pituba, CEP 41810-012, Salvador/BA; **GAN SALVADOR INCORPORADORA LTDA.- Em Recuperação Judicial**, inscrita no CNPJ sob o nº 08.664.216/0001-63, com sede na Avenida Magalhães Neto, 1.752, 13º andar, Conjunto 1.309-A, Pituba, CEP 41810-012, Salvador/BA; **GARIBALDI INCORPORADORA LTDA.- Em Recuperação Judicial**, inscrita no CNPJ sob o nº 08.659.958/0001-09, com sede na Avenida Vasco da Gama, 4615, cjtto 401-D, Rio Vermelho, CEP 40230-731, Salvador/BA; **GC DESENVOLVIMENTO IMOBILIÁRIO LTDA.- Em Recuperação Judicial**, inscrita no CNPJ sob o nº 09.075.031/0001-86, com sede na Rua da Quitanda, nº 86, Sala 401 (parte), Centro, CEP 20091-902, Rio de Janeiro/RJ; **GDP 1 INCORPORAÇÕES SPE LTDA.- Em Recuperação Judicial**, inscrita no CNPJ sob o nº 11.837.158/0001-37, com sede na Avenida Dr. Cardoso de Melo, 1955, Conjunto 101, 10º andar, Sala GDP 1, Vila Olímpia, CEP 04548-005, São Paulo/SP; **GDP 16 INCORPORAÇÕES SPE LTDA.- Em Recuperação Judicial**, inscrita no CNPJ sob o nº 11.837.088/0001-17, com sede na Avenida Dr. Cardoso de Melo, 1955, Conjunto 101, 10º andar, Sala GDP 16, Vila Olímpia, CEP 04548-005, São Paulo/SP; **GDP 3 INCORPORAÇÕES SPE LTDA.- Em Recuperação Judicial**, inscrita no CNPJ sob o nº 13.378.315/0001-19, com sede na Avenida Dr. Cardoso de Melo, 1955, Conjunto 101, 10º andar, Sala GDP 3, Vila Olímpia, CEP 04548-005, São Paulo/SP; **GDP 4 INCORPORAÇÕES SPE LTDA.- Em Recuperação Judicial**, inscrita no CNPJ sob o nº 13.377.985/0001-10, com sede na Avenida Dr. Cardoso de Melo, 1955, 10º andar, Sala GDP 4, Vila Olímpia, CEP 04548-005, São Paulo/SP; **GDP 6 INCORPORAÇÕES SPE LTDA.- Em Recuperação Judicial**, inscrita no CNPJ sob o nº 13.377.952/0001-70, com sede na Avenida Engenheiro Luís Carlos Berrini, 105, 11º andar, Sala GDP 6 Incorporações SPE LTDA., CEP 04571-010, São Paulo/SP; **GEMINI INCORPORADORA LTDA.- Em Recuperação Judicial**, inscrita no CNPJ sob o nº 13.149.994/0001-54, com sede na Avenida Dr. Cardoso de Melo, 1955, Conjunto 101, 10º andar, Sala Gemini, Vila Olímpia, CEP 04548-005, São Paulo/SP; **GERALDO MARTINS EMPREENDIMENTOS IMOBILIÁRIOS LTDA.- Em Recuperação Judicial**, inscrita no CNPJ sob o nº 08.815.645/0001-94, com sede na Rua da Quitanda, nº 86, Sala 401 (parte), Centro, CEP 20091-902, Rio de Janeiro/RJ; **GERBERA INCORPORADORA LTDA.- Em Recuperação Judicial**, inscrita no CNPJ sob o nº 07.697.773/0001-18, com sede na Avenida Dr. Cardoso de Melo, 1955, Conjunto 101, 10º andar, Sala Gerbera, Vila Olímpia, CEP 04548-005, São Paulo/SP; **GLIESE INCORPORADORA LTDA.- Em Recuperação Judicial**, inscrita no CNPJ sob o nº 08.352.433/0001-18, com sede na Avenida Engenheiro Luís Carlos Berrini, 105, 11º andar, Sala Gliese, CEP 04571-010, São Paulo/SP; **GOLD ACAPULCO**

**EMPREENDIMENTOS IMOBILIÁRIOS SPE LTDA.- Em Recuperação Judicial**, inscrita no CNPJ sob o nº 08.716.850/0001-00, com sede na Avenida Dr. Cardoso de Melo, 1955, Conjunto 101, 10º andar, Sala Gold Acapulco, Vila Olímpia, CEP 04548-005, São Paulo/SP; **GOLD ACRE EMPREENDIMENTOS IMOBILIÁRIOS SPE LTDA.- Em Recuperação Judicial**, inscrita no CNPJ sob o nº 08.982.379/0001-94, com sede na Avenida Dr. Cardoso de Melo, 1955, 10º andar, Conjunto 101, Sala Gold Acre, Vila Olímpia, CEP 04548-005, São Paulo/SP; **GOLD ALASKA EMPREENDIMENTOS IMOBILIÁRIOS SPE LTDA.- Em Recuperação Judicial**, inscrita no CNPJ sob o nº 09.184.641/0001-18, com sede na Avenida Dr. Cardoso de Melo, 1955, Conjunto 101, 10º andar, Sala Gold Alaska, Vila Olímpia, CEP 04548-005, São Paulo/SP; **GOLD AMAPA EMPREENDIMENTOS IMOBILIÁRIOS SPE LTDA.- Em Recuperação Judicial**, inscrita no CNPJ sob o nº 08.991.541/0001-30, com sede na Avenida Dr. Cardoso de Melo, 1955, Conjunto 101, 10º andar, Sala Gold Amapá, Vila Olímpia, CEP 04548-005, São Paulo/SP; **GOLD AMORGOS EMPREENDIMENTOS IMOBILIÁRIOS SPE LTDA.- Em Recuperação Judicial**, inscrita no CNPJ sob o nº 09.665.939/0001-40, com sede na Avenida Engenheiro Luís Carlos Berrini, 105, 11º andar, Sala Gold Amorgos Empreendimentos Imobiliários SPE Ltda., CEP 04571-010, São Paulo/SP; **GOLD ANGOLA EMPREENDIMENTOS IMOBILIÁRIOS SPE LTDA.- Em Recuperação Judicial**, inscrita no CNPJ sob o nº 10.973.259/0001-72, com sede na Avenida Engenheiro Luís Carlos Berrini, 105, 11º andar, Sala Gold Angola, CEP 04571-010, São Paulo/SP; **GOLD ARGÉLIA EMPREENDIMENTOS IMOBILIÁRIOS SPE S/A.- Em Recuperação Judicial**, inscrita no CNPJ sob o nº 09.498.141/0001-50, com sede na Avenida Dr. Cardoso de Melo, 1955, Conjunto 101, 10º andar, Sala Gold Argélia, Vila Olímpia, CEP 04548-005, São Paulo/SP; **GOLD ARGENTINA EMPREENDIMENTOS IMOBILIÁRIOS SPE LTDA.- Em Recuperação Judicial**, inscrita no CNPJ sob o nº 09.185.066/0001-78, com sede na Avenida Dr. Cardoso de Melo, 1955, Conjunto 101, 10º andar, Sala Gold Argentina, Vila Olímpia, CEP 04548-005, São Paulo/SP; **GOLD BAHAMAS EMPREENDIMENTOS IMOBILIÁRIOS SPE LTDA.- Em Recuperação Judicial**, inscrita no CNPJ sob o nº 08.606.522/0001-43, com sede na Avenida Dr. Cardoso de Melo, 1955, Conjunto 101, 10º andar, Sala Gold Bahamas, Vila Olímpia, CEP 04548-005, São Paulo/SP; **GOLD BEIGE EMPREENDIMENTOS IMOBILIÁRIOS SPE LTDA.- Em Recuperação Judicial**, inscrita no CNPJ sob o nº 09.312.936/0001-22, com sede na Avenida Dr. Cardoso de Melo, 1955, 10º andar, Conjunto 101, Sala Gold Beige, Vila Olímpia, CEP 04548-005, São Paulo/SP; **GOLD BLACK EMPREENDIMENTOS IMOBILIÁRIOS SPE S/A.- Em Recuperação Judicial**, inscrita no CNPJ sob o nº 09.329.110/0001-76, com sede na Avenida Dr. Cardoso de Melo, 1955, Conjunto 101, 10º andar, Sala Gold Black, Vila

Olímpia, CEP 04548-005, São Paulo/SP; **GOLD BLUE EMPREENDIMENTOS IMOBILIÁRIOS SPE LTDA.- Em Recuperação Judicial**, inscrita no CNPJ sob o nº 09.329.109/0001-41, com sede na Avenida Dr. Cardoso de Melo, 1955, Conjunto 101, 10º andar, Sala Gold Blue, Vila Olímpia, CEP 04548-005, São Paulo/SP; **GOLD BÓSNIA EMPREENDIMENTOS IMOBILIÁRIOS SPE LTDA.- Em Recuperação Judicial**, inscrita no CNPJ sob o nº 10.973.247/0001-48, com sede na Avenida Paulista, 1.374, 13º andar, Sala Gold Bosnia - SPE Ltda, CEP 01310-100, Bela Vista, São Paulo/SP; **GOLD CALIFÓRNIA EMPREENDIMENTOS IMOBILIÁRIOS SPE LTDA.- Em Recuperação Judicial**, inscrita no CNPJ sob o nº 09.498.139/0001-81, com sede na Avenida Dr. Cardoso de Melo, 1955, Conjunto 101, 10º andar, Sala Gold California, Vila Olímpia, CEP 04548-005, São Paulo/SP; **GOLD CANADA EMPREENDIMENTOS IMOBILIÁRIOS SPE LTDA.- Em Recuperação Judicial**, inscrita no CNPJ sob o nº 08.881.847/0001-34, com sede na Avenida Engenheiro Luís Carlos Berrini, 105, 11º andar, Sala Gold Canada Empreendimentos Imobiliários SPE Ltda., CEP 04571-010, São Paulo/SP; **GOLD CELESTINO BOURRUOL EMPREENDIMENTOS IMOBILIÁRIOS SPE LTDA.- Em Recuperação Judicial**, inscrita no CNPJ sob o nº 08.388.298/0001-60, com sede na Avenida Engenheiro Luís Carlos Berrini, 105, 11º andar, Sala Gold Celestino Bourrol, CEP 04571-010, São Paulo/SP; **GOLD CHILE EMPREENDIMENTOS IMOBILIÁRIOS SPE LTDA.- Em Recuperação Judicial**, inscrita no CNPJ sob o nº 08.966.735/0001-86, com sede na Avenida Dr. Cardoso de Melo, 1955, Conjunto 101, 10º andar, Sala Gold Chile, Vila Olímpia, CEP 04548-005, São Paulo/SP; **GOLD CHINA EMPREENDIMENTOS IMOBILIÁRIOS SPE LTDA.- Em Recuperação Judicial**, inscrita no CNPJ sob o nº 08.716.835/0001-54, com sede na Avenida Paulista, 1.374, 13º andar, Sala Gold China SPE Ltda, Bela Vista, CEP 01310-100, São Paulo/SP; **GOLD COLOMBIA EMPREENDIMENTOS IMOBILIÁRIOS SPE LTDA.- Em Recuperação Judicial**, inscrita no CNPJ sob o nº 08.736.764/0001-51, com sede na Avenida Dr. Cardoso de Melo, 1955, Conjunto 101, 10º andar, Sala Gold Colombia, Vila Olímpia, CEP 04548-005, São Paulo/SP; **GOLD CUBA EMPREENDIMENTOS IMOBILIÁRIOS SPE LTDA.- Em Recuperação Judicial**, inscrita no CNPJ sob o nº 09.498.143/0001-40, com sede na Avenida Engenheiro Luís Carlos Berrini, 105, 11º andar, Sala Gold Cuba Empreendimentos Imobiliários SPE Ltda., CEP 04571-010, São Paulo/SP; **GOLD CUIABA EMPREENDIMENTOS IMOBILIÁRIOS SPE LTDA.- Em Recuperação Judicial**, inscrita no CNPJ sob o nº 08.982.380/0001-19, com sede na Avenida Paulista, 1.374, 13º andar, Sala Gold Cuiabá - SPE Ltda., Bela Vista, CEP 01310-100, São Paulo/SP; **GOLD DELOS EMPREENDIMENTOS IMOBILIÁRIOS SPE LTDA.- Em Recuperação Judicial**, inscrita no CNPJ sob o nº 09.572.101/0001-01, com sede na Avenida Dr.

Cardoso de Melo, 1955, Conjunto 101, 10º andar, Sala Gold Delos, Vila Olímpia, CEP 04548-005, São Paulo/SP; **GOLD EGITO EMPREENDIMENTOS IMOBILIÁRIOS SPE LTDA.- Em Recuperação Judicial**, inscrita no CNPJ sob o nº 08.645.691/0001-92, com sede na Avenida Dr. Cardoso de Melo, 1955, Conjunto 101, 10º andar, Sala Gold Egito, Vila Olímpia, CEP 04548-005, São Paulo/SP; **GOLD ESCÓCIA EMPREENDIMENTOS IMOBILIÁRIOS SPE LTDA.- Em Recuperação Judicial**, inscrita no CNPJ sob o nº 09.184.762/0001-60, com sede na Avenida Dr. Cardoso de Melo, 1955, Conjunto 101, 10º andar, Sala Gold Escocia, Vila Olímpia, CEP 04548-005, São Paulo/SP; **GOLD ESPÍRITO SANTO EMPREENDIMENTOS IMOBILIÁRIOS SPE LTDA.- Em Recuperação Judicial**, inscrita no CNPJ sob o nº 08.891.158/0001-00, com sede na Avenida Dr. Cardoso de Melo, 1955, Conjunto 101, 10º andar, Sala Gold Espirito Santo, Vila Olímpia, CEP 04548-005, São Paulo/SP; **GOLD FIJI EMPREENDIMENTOS IMOBILIÁRIOS SPE LTDA.- Em Recuperação Judicial**, inscrita no CNPJ sob o nº 10.972.567/0001-83, com sede na Avenida Dr. Cardoso de Melo, 1955, Conjunto 101, 10º andar, Sala Gold Fiji, Vila Olímpia, CEP 04548-005, São Paulo/SP; **GOLD FLÓRIDA EMPREENDIMENTOS IMOBILIÁRIOS SPE LTDA.- Em Recuperação Judicial**, inscrita no CNPJ sob o nº 09.498.149/0001-17, com sede na Avenida Dr. Cardoso de Melo, 1955, 10º andar, Conjunto 101, Sala Gold Flórida, Vila Olímpia, CEP 04548-005, São Paulo/SP; **GOLD FOLEGANDROS EMPREENDIMENTOS IMOBILIÁRIOS SPE LTDA.- Em Recuperação Judicial**, inscrita no CNPJ sob o nº 09.665.940/0001-74, com sede na Avenida Dr. Cardoso de Melo, 1955, Conjunto 101, 10º andar, Sala Gold Folegandros, Vila Olímpia, CEP 04548-005, São Paulo/SP; **GOLD FRANÇA EMPREENDIMENTOS IMOBILIÁRIOS SPE LTDA.- Em Recuperação Judicial**, inscrita no CNPJ sob o nº 08.623.769/0001-78, com sede na Avenida Dr. Cardoso de Melo, 1955, Conjunto 101, 10º andar, Sala Gold França, Vila Olímpia, CEP 04548-005, São Paulo/SP; **GOLD GANA EMPREENDIMENTOS IMOBILIÁRIOS SPE LTDA.- Em Recuperação Judicial**, inscrita no CNPJ sob o nº 10.973.245/0001-59, com sede na Avenida Dr. Cardoso de Melo, 1955, Conjunto 101, 10º andar, Sala Gold Gana, Vila Olímpia, CEP 04548-005, São Paulo/SP; **GOLD GENEVA EMPREENDIMENTOS IMOBILIÁRIOS SPE LTDA.- Em Recuperação Judicial**, inscrita no CNPJ sob o nº 08.712.799/0001-50, com sede na Avenida Dr. Cardoso de Melo, 1955, 10º andar, Conjunto 101, Sala Geneva, Vila Olímpia, CEP 04548-005, São Paulo/SP; **GOLD GRAY EMPREENDIMENTOS IMOBILIÁRIOS SPE LTDA.- Em Recuperação Judicial**, inscrita no CNPJ sob o nº 09.329.112/0001-65, com sede na Avenida Dr. Cardoso de Melo, 1955, 10º andar, Conjunto 101, Sala Gold Gray, Vila Olímpia, CEP 04548-005, São Paulo/SP; **GOLD GROELANDIA EMPREENDIMENTOS IMOBILIÁRIOS SPE LTDA.- Em Recuperação**

**Judicial**, inscrita no CNPJ sob o nº 09.184.799/0001-98, com sede na Avenida Dr. Cardoso de Melo, 1955, Conjunto 101, 10º andar, Sala Gold Groelandia, Vila Olímpia, CEP 04548-005, São Paulo/SP; **GOLD HAITI EMPREENDIMENTOS IMOBILIÁRIOS SPE LTDA.- Em Recuperação Judicial**, inscrita no CNPJ sob o nº 08.606.510/0001-19, com sede na Avenida Dr. Cardoso de Melo, 1955, Conjunto 101, 10º andar, Vila Olímpia, CEP 04548-005, São Paulo/SP; **GOLD HAVAI EMPREENDIMENTOS IMOBILIÁRIOS SPE LTDA.- Em Recuperação Judicial**, inscrita no CNPJ sob o nº 08.661.453/0001-70, com sede na Avenida Dr. Cardoso de Melo, 1955, 10º andar, Conjunto 101, Sala Gold Havaí, Vila Olímpia, CEP 04548-005, São Paulo/SP; **GOLD HAVANA EMPREENDIMENTOS IMOBILIÁRIOS SPE LTDA.- Em Recuperação Judicial**, inscrita no CNPJ sob o nº 08.716.860/0001-38, com sede na Avenida Dr. Cardoso de Melo, 1955, 10º andar, Conjunto 101, Vila Olímpia, CEP 04548-005, São Paulo/SP; **GOLD HERAKLIA EMPREENDIMENTOS IMOBILIÁRIOS SPE LTDA.- Em Recuperação Judicial**, inscrita no CNPJ sob o nº 09.665.941/0001-19, com sede na Avenida Dr. Cardoso de Melo, 1955, Conjunto 101, 10º andar, Sala Gold Heraklia, Vila Olímpia, CEP 04548-005, São Paulo/SP; **GOLD HOLANDA EMPREENDIMENTOS IMOBILIÁRIOS SPE LTDA.- Em Recuperação Judicial**, inscrita no CNPJ sob o nº 08.530.621/0001-99, com sede na Avenida Engenheiro Carlos Berrini, 105, 11º andar, Sala Gold Holanda, Cidade Monções, CEP: 04571-010, São Paulo/SP; **GOLD IKRÁLIA EMPREENDIMENTOS IMOBILIÁRIOS SPE LTDA.- Em Recuperação Judicial**, inscrita no CNPJ sob o nº 10.899.964/0001-77, com sede na Avenida Engenheiro Luís Carlos Berrini, 105, 11º andar, Sala Gold Ikrália Empreendimentos Imobiliários SPE Ltda., CEP 04571-010, São Paulo/SP; **GOLD INDIA EMPREENDIMENTOS IMOBILIÁRIOS SPE LTDA.- Em Recuperação Judicial**, inscrita no CNPJ sob o nº 09.185.057/0001-87, com sede na Avenida Engenheiro Luís Carlos Berrini, 105, 11º andar, Sala Gold India Empreendimentos Imobiliários SPE Ltda., CEP 04571-010, São Paulo/SP; **GOLD INVESTIMENTOS S/A.- Em Recuperação Judicial**, inscrita no CNPJ sob o nº 09.529.197/0001-25, com sede na Rua da Quitanda, nº 86, Sala 401 (parte), Centro, CEP 20091-902, Rio de Janeiro/RJ; **GOLD IRLANDA EMPREENDIMENTOS IMOBILIÁRIOS SPE LTDA.- Em Recuperação Judicial**, inscrita no CNPJ sob o nº 09.185.024/0001-37, com sede na Avenida Dr. Cardoso de Melo, 1955, Conjunto 101, 10º andar, Sala Gold Irlanda, Vila Olímpia, CEP 04548-005, São Paulo/SP; **GOLD JAMAICA EMPREENDIMENTOS IMOBILIÁRIOS SPE LTDA.- Em Recuperação Judicial**, inscrita no CNPJ sob o nº 08.597.778/0001-31, com sede na Avenida Dr. Cardoso de Melo, 1955, Conjunto 101, 10º andar, Sala Gold Jamaica, Vila Olímpia, CEP 04548-005, São Paulo/SP; **GOLD JAPÃO EMPREENDIMENTOS IMOBILIÁRIOS SPE LTDA.- Em Recuperação**

**Judicial**, inscrita no CNPJ sob o nº 08.737.004/0001-69, com sede na Avenida Dr. Cardoso de Melo, 1955, Conjunto 101, 10º andar, Sala Gold Japão, Vila Olímpia, CEP 04548-005, São Paulo/SP; **GOLD LEROS EMPREENDIMENTOS IMOBILIÁRIOS SPE LTDA.- Em Recuperação Judicial**, inscrita no CNPJ sob o nº 10.899.967/0001-00, com sede na Avenida Dr. Cardoso de Melo, 1955, 10º andar, Conjunto 101, Sala Gold Leros, Vila Olímpia, CEP 04548-005, São Paulo/SP; **GOLD LEUCADA EMPREENDIMENTOS IMOBILIÁRIOS SPE LTDA.- Em Recuperação Judicial**, inscrita no CNPJ sob o nº 10.899.970/0001-24, com sede na Avenida Dr. Cardoso de Melo, 1955, Conjunto 101, 10º andar, Sala Gold Leucada, Vila Olímpia, CEP 04548-005, São Paulo/SP; **GOLD LIMOGES EMPREENDIMENTOS IMOBILIÁRIOS SPE LTDA.- Em Recuperação Judicial**, inscrita no CNPJ sob o nº 10.973.036/0001-05, com sede na Avenida Engenheiro Luís Carlos Berrini, 105, 11º andar, Sala Gold Limoges Empreendimentos Imobiliários SPE Ltda., CEP 04571-010, São Paulo/SP; **GOLD LINHARES EMPREENDIMENTOS IMOBILIÁRIOS SPE LTDA.- Em Recuperação Judicial**, inscrita no CNPJ sob o nº 08.994.067/0001-09, com sede na Rua da Quitanda, nº 86, Sala 401 (parte), Centro, CEP 20091-902, Rio de Janeiro/RJ; **GOLD LISBOA EMPREENDIMENTOS IMOBILIÁRIOS SPE LTDA.- Em Recuperação Judicial**, inscrita no CNPJ sob o nº 08.712.682/0001-77, com sede na Avenida Dr. Cardoso de Melo, nº 1955, Conjunto 101, 10º andar, Sala Gold Lisboa, Vila Olímpia, CEP 04548-005, São Paulo/SP; **GOLD LITUÂNIA EMPREENDIMENTOS IMOBILIÁRIOS SPE LTDA.- Em Recuperação Judicial**, inscrita no CNPJ sob o nº 09.268.261/0001-61, com sede na Avenida Dr. Cardoso de Melo, 1955, Conjunto 101, 10º andar, Sala Gold Lituânia, Vila Olímpia, CEP 04548-005, São Paulo/SP; **GOLD LOS ANGELES EMPREENDIMENTOS IMOBILIÁRIOS SPE LTDA.- Em Recuperação Judicial**, inscrita no CNPJ sob o nº 08.852.579/0001-22, com sede na Avenida Dr. Cardoso de Melo, 1955, Conjunto 101, 10º andar, Sala Gold Los Angeles, Vila Olímpia, CEP 04548-005, São Paulo/SP; **GOLD LYON EMPREENDIMENTOS IMOBILIÁRIOS SPE LTDA.- Em Recuperação Judicial**, inscrita no CNPJ sob o nº 10.973.254/0001-40, com sede na Avenida Dr. Cardoso de Melo, 1955, Conjunto 101, 10º andar, Sala Gold Lyon, Vila Olímpia, CEP 04548-005, São Paulo/SP; **GOLD MADRI EMPREENDIMENTOS IMOBILIÁRIOS SPE LTDA.- Em Recuperação Judicial**, inscrita no CNPJ sob o nº 08.658.566/0001-17, com sede na Avenida Dr. Cardoso de Melo, 1955, Conjunto 101, 10º andar, Sala Gold Madri, Vila Olímpia, CEP 04548-005, São Paulo/SP; **GOLD MALI EMPREENDIMENTOS IMOBILIÁRIOS SPE LTDA.- Em Recuperação Judicial**, inscrita no CNPJ sob o nº 08.908.797/0001-31, com sede na Avenida Dr. Cardoso de Melo, 1955, Conjunto 101, 10º andar, Sala Gold Mali, Vila Olímpia, CEP 04548-005, São Paulo/SP; **GOLD MARÍLIA**

**EMPREENDIMENTOS IMOBILIÁRIOS SPE LTDA.- Em Recuperação Judicial**, inscrita no CNPJ sob o nº 08.991.529/0001-26, com sede na Avenida Dr. Cardoso de Melo, 1955, Conjunto 101, 10º andar, Sala Gold Marília, Vila Olímpia, CEP 04548-005, São Paulo/SP; **GOLD MILANO EMPREENDIMENTOS IMOBILIÁRIOS SPE LTDA.- Em Recuperação Judicial**, inscrita no CNPJ sob o nº 08.737.007/0001-00, com sede na Avenida Dr. Cardoso de Melo, 1955, 10º andar, Conjunto 101, Sala Gold Milano, Vila Olímpia, CEP 04548-005, São Paulo/SP; **GOLD MINAS GERAIS EMPREENDIMENTOS IMOBILIÁRIOS SPE LTDA.- Em Recuperação Judicial**, inscrita no CNPJ sob o nº 08.966.433/0001-08, com sede na Avenida Engenheiro Luís Carlos Berrini, 105, 11º andar, Sala Gold Minas Gerais Empreendimentos Imobiliários SPE Ltda., CEP 04571-010, São Paulo/SP; **GOLD MÔNACO EMPREENDIMENTOS IMOBILIÁRIOS SPE LTDA.- Em Recuperação Judicial**, inscrita no CNPJ sob o nº 08.661.500/0001-86, com sede na Avenida Dr. Cardoso de Melo, 1955, 10º andar, Conjunto 101, Sala Gold Mônaco, Vila Olímpia, CEP 04548-005, São Paulo/SP; **GOLD MONTANA EMPREENDIMENTOS IMOBILIÁRIOS SPE LTDA.- Em Recuperação Judicial**, inscrita no CNPJ sob o nº 09.496.557/0001-30, com sede na Avenida Dr. Cardoso de Melo, 1955, Conjunto 101, 10º andar, Sala Gold Montana, Vila Olímpia, CEP 04548-005, São Paulo/SP; **GOLD NEVADA EMPREENDIMENTOS IMOBILIÁRIOS SPE LTDA.- Em Recuperação Judicial**, inscrita no CNPJ sob o nº 09.498.147/0001-28, com sede na Avenida Engenheiro Luís Carlos Berrini, 105, 11º andar, Sala Gold Nevada, CEP 04571-010, São Paulo/SP; **GOLD NEW YORK EMPREENDIMENTOS IMOBILIÁRIOS SPE LTDA.- Em Recuperação Judicial**, inscrita no CNPJ sob o nº 08.852.589/0001-68, com sede na Avenida Dr. Cardoso de Melo, 1955, 10º andar, Conjunto 101, Sala Gold New York, Vila Olímpia, CEP 04548-005, São Paulo/SP; **GOLD NIGÉRIA EMPREENDIMENTOS IMOBILIÁRIOS SPE LTDA.- Em Recuperação Judicial**, inscrita no CNPJ sob o nº 09.185.079/0001-47, com sede na Avenida Engenheiro Luís Carlos Berrini, 105, 11º andar, Sala Gold Nigéria, CEP 04571-010, São Paulo/SP; **GOLD NORUEGA EMPREENDIMENTOS IMOBILIÁRIOS SPE LTDA.- Em Recuperação Judicial**, inscrita no CNPJ sob o nº 08.606.525/0001-87, com sede na Avenida Dr. Cardoso de Melo, 1955, 10º andar, Conjunto 101, Sala Gold Noruega, Vila Olímpia, CEP 04548-005, São Paulo/SP; **GOLD OCEANIA EMPREENDIMENTOS IMOBILIÁRIOS SPE S/A.- Em Recuperação Judicial**, inscrita no CNPJ sob o nº 09.185.004/0001-66, com sede na Avenida Dr. Cardoso de Melo, 1955, 10º andar, Conjunto 101, Sala Gold Oceania, Vila Olímpia - CEP 04548-005, São Paulo/SP; **GOLD OREGON EMPREENDIMENTOS IMOBILIÁRIOS SPE LTDA.- Em Recuperação Judicial**, inscrita no CNPJ sob o nº 09.536.411/0001-70, com sede na Avenida Engenheiro Luís Carlos Berrini, 105, 11º andar, Sala Gold Oregon, CEP 04571-010, São

Paulo/SP; **GOLD PANAMÁ EMPREENDIMENTOS IMOBILIÁRIOS SPE LTDA.- Em Recuperação Judicial**, inscrita no CNPJ sob o nº 08.994.068/0001-45, com sede na Avenida Dr. Cardoso de Melo, nº 1955, 10º andar, Conjunto 101, Sala Gold Panamá, Vila Olímpia, CEP 04548-005, São Paulo/SP; **GOLD PARAÍBA EMPREENDIMENTOS IMOBILIÁRIOS SPE LTDA.- Em Recuperação Judicial**, inscrita no CNPJ sob o nº 08.880.480/0001-34, com sede na Avenida Dr. Cardoso de Melo, 1955, 10º andar, Conjunto 101, Sala Gold Paraíba, Vila Olímpia, CEP 04548-005, São Paulo/SP; **GOLD PINK EMPREENDIMENTOS IMOBILIÁRIOS SPE LTDA.- Em Recuperação Judicial**, inscrita no CNPJ sob o nº 09.329.050/0001-91, com sede na Avenida Dr. Cardoso de Melo, 1955, Conjunto 101, 10º andar, Sala Gold Pink, Vila Olímpia, CEP 04548-005, São Paulo/SP; **GOLD POLÔNIA EMPREENDIMENTOS IMOBILIÁRIOS SPE LTDA.- Em Recuperação Judicial**, inscrita no CNPJ sob o nº 09.204.372/0001-04, com sede na Avenida Dr. Cardoso de Melo, 1955, Conjunto 101, 10º andar, Sala Gold Polônia, Vila Olímpia, CEP 04548-005, São Paulo/SP; **GOLD PORTO ALEGRE EMPREENDIMENTOS IMOBILIÁRIOS SPE LTDA.- Em Recuperação Judicial**, inscrita no CNPJ sob o nº 08.658.555/0001-37, com sede na Avenida Dr. Cardoso de Melo, 1955, Conjunto 101, 10º andar, Sala Gold Porto Alegre, Vila Olímpia, CEP 04548-005, São Paulo/SP; **GOLD PORTO VELHO EMPREENDIMENTOS IMOBILIÁRIOS SPE LTDA.- Em Recuperação Judicial**, inscrita no CNPJ sob o nº 08.981.868/0001-21, com sede na Avenida Dr. Cardoso de Melo, 1955, 10º andar, Conjunto 101, Sala Gold Porto Velho, Vila Olímpia, CEP 04548-005, São Paulo/SP; **GOLD PORTUGAL EMPREENDIMENTOS IMOBILIÁRIOS SPE LTDA.- Em Recuperação Judicial**, inscrita no CNPJ sob o nº 09.204.035/0001-17, com sede na Avenida Dr. Cardoso de Melo, 1955, Conjunto 101, 10º andar, Sala Gold Portugal, Vila Olímpia, CEP 04548-005, São Paulo/SP; **GOLD PROPERTIES VILA GUILHERME S.A.- Em Recuperação Judicial**, inscrita no CNPJ sob o nº 07.702.106/0001-86, com sede na Avenida Dr. Cardoso de Melo, 1955, 10º andar, Conjunto 101, Vila Olímpia, CEP 04548-005, São Paulo/SP; **GOLD PURPLE EMPREENDIMENTOS IMOBILIÁRIOS SPE LTDA.- Em Recuperação Judicial**, inscrita no CNPJ sob o nº 09.312.907/0001-60, com sede na Avenida Dr. Cardoso de Melo, 1955, Conjunto 101, 10º andar, Sala Gold Purple, Vila Olímpia, CEP 04548-005, São Paulo/SP; **GOLD RECIFE EMPREENDIMENTOS IMOBILIÁRIOS SPE LTDA.- Em Recuperação Judicial**, inscrita no CNPJ sob o nº 08.604.224/0001-14, com sede na Avenida Dr. Cardoso de Melo, 1955, Conjunto 101, 10º andar, Sala Gold Recife, Vila Olímpia, CEP 04548-005, São Paulo/SP; **GOLD RED EMPREENDIMENTOS IMOBILIÁRIOS SPE LTDA.- Em Recuperação Judicial**, inscrita no CNPJ sob o nº 09.313.027/0001-09, com sede na Avenida Dr. Cardoso de Melo, 1955, Conjunto 101, 10º andar, Sala Gold Red, Vila Olímpia, CEP 04548-005,



São Paulo/SP; **GOLD RORAIMA EMPREENDIMENTOS IMOBILIÁRIOS SPE LTDA.- Em Recuperação Judicial**, inscrita no CNPJ sob o nº 09.045.293/0001-06, com sede na Avenida Dr. Cardoso de Melo, 1955, 10º andar, Conjunto 101, Sala Gold Roraima, Vila Olímpia, CEP 04548-005, São Paulo/SP; **GOLD SALVADOR EMPREENDIMENTOS IMOBILIÁRIOS SPE LTDA.- Em Recuperação Judicial**, inscrita no CNPJ sob o nº 08.603.992/0001-53, com sede na Rua Cardoso de Melo, 1955, 10º andar, cj. 101, sala Gold Salvador, Vila Olímpia, CEP 04548-005, São Paulo/SP; **GOLD SANTA CATARINA EMPREENDIMENTOS IMOBILIÁRIOS SPE LTDA.- Em Recuperação Judicial**, inscrita no CNPJ sob o nº 08.966.422/0001-28, com sede na Avenida Dr. Cardoso de Melo, 1955, 10º andar, Conjunto 101, Sala Gold Santa Catarina, Vila Olímpia, CEP 04548-005, São Paulo/SP; **GOLD SANTIAGO EMPREENDIMENTOS IMOBILIÁRIOS SPE LTDA.- Em Recuperação Judicial**, inscrita no CNPJ sob o nº 08.982.382/0001-08, com sede na Avenida Dr. Cardoso de Melo, 1955, Conjunto 101, 10º andar, Sala Gold Santiago, Vila Olímpia, CEP 04548-005, São Paulo/SP; **GOLD SANTORINI EMPREENDIMENTOS IMOBILIÁRIOS SPE LTDA.- Em Recuperação Judicial**, inscrita no CNPJ sob o nº 10.899.972/0001-13, com sede na Avenida Engenheiro Luis Carlos Berrini, 105, 11º andar, Sala Gold Santorini, CEP 04547-010, São Paulo/SP; **GOLD SÃO PAULO EMPREENDIMENTOS IMOBILIÁRIOS SPE LTDA.- Em Recuperação Judicial**, inscrita no CNPJ sob o nº 08.604.201/0001-00, com sede na Avenida Dr. Cardoso de Melo, 1955, Conjunto 101, 10º andar, Sala Gold São Paulo, Vila Olímpia, CEP 04548-005, São Paulo/SP; **GOLD SENEGAL EMPREENDIMENTOS IMOBILIÁRIOS SPE LTDA.- Em Recuperação Judicial**, inscrita no CNPJ sob o nº 10.972.822/0001-98, com sede na Avenida Dr. Cardoso de Melo, 1955, Conjunto 101, 10º andar, Sala Gold Senegal, Vila Olímpia, CEP 04548-005, São Paulo/SP; **GOLD SIDNEY EMPREENDIMENTOS IMOBILIÁRIOS SPE LTDA.- Em Recuperação Judicial**, inscrita no CNPJ sob o nº 08.716.825/0001-19, com sede na Avenida Dr. Cardoso de Melo, 1955, 10º andar, Conjunto 101, Sala Gold Sidney, Vila Olímpia, CEP 04548-005, São Paulo/SP; **GOLD SIKINOS EMPREENDIMENTOS IMOBILIÁRIOS SPE LTDA.- Em Recuperação Judicial**, inscrita no CNPJ sob o nº 10.899.983/0001-01, com sede na Avenida Dr. Cardoso de Melo, 1955, Conjunto 101, 10º andar, Sala Gold Sikinós, Vila Olímpia, CEP 04548-005, São Paulo/SP; **GOLD SINGAPURA EMPREENDIMENTOS IMOBILIÁRIOS SPE LTDA.- Em Recuperação Judicial**, inscrita no CNPJ sob o nº 08.603.903/0001-79, com sede na Avenida Dr. Cardoso de Melo, 1955, Conjunto 101, 10º andar, Sala Gold Singapura, Vila Olímpia, CEP 04548-005, São Paulo/SP; **GOLD SUDÃO EMPREENDIMENTOS IMOBILIÁRIOS SPE LTDA.- Em Recuperação Judicial**, inscrita no CNPJ sob o nº 09.185.040/0001-20, com sede na Avenida Dr. Cardoso de

Melo, 1955, Conjunto 101, 10º andar, Sala Gold Sudão, Vila Olímpia, CEP 04548-005, São Paulo/SP; **GOLD SUIÇA EMPREENDIMENTOS IMOBILIÁRIOS SPE LTDA.- Em Recuperação Judicial**, inscrita no CNPJ sob o nº 08.606.518/0001-85, com sede na Avenida Dr. Cardoso de Melo, 1955, Conjunto 101, 10º andar, Sala Gold Suíça, Vila Olímpia, CEP 04548-005, São Paulo/SP; **GOLD TEXAS EMPREENDIMENTOS IMOBILIÁRIOS SPE LTDA.- Em Recuperação Judicial**, inscrita no CNPJ sob o nº 08.991.509/0001-55, com sede na Avenida Dr. Cardoso de Melo, 1955, 10º andar, Conjunto 101, Vila Olímpia, CEP 04548-005, São Paulo/SP; **GOLD TURQUIA EMPREENDIMENTOS IMOBILIÁRIOS SPE LTDA.- Em Recuperação Judicial**, inscrita no CNPJ sob o nº 09.185.017/0001-35, com sede na Avenida Dr. Cardoso de Melo, 1955, Conjunto 101, 10º andar, Sala Gold Turquia, Vila Olímpia, CEP 04548-005, São Paulo/SP; **GOLD TURQUOISE EMPREENDIMENTOS IMOBILIÁRIOS SPE LTDA.- Em Recuperação Judicial**, inscrita no CNPJ sob o nº 09.312.799/0001-26, com sede na Avenida Dr. Cardoso de Melo, 1955, Conjunto 101, 10º andar, Sala Gold Turquoise, Vila Olímpia, CEP 04548-005, São Paulo/SP; **GOLD UBERABA EMPREENDIMENTOS IMOBILIÁRIOS SPE LTDA.- Em Recuperação Judicial**, inscrita no CNPJ sob o nº 09.042.191/0001-29, com sede na Avenida Engenheiro Luís Carlos Berrini, 105, 11º andar, Sala Gold Uberaba, CEP 04571-010, São Paulo/SP; **GOLD VALENCE EMPREENDIMENTOS IMOBILIÁRIOS SPE LTDA.- Em Recuperação Judicial**, inscrita no CNPJ sob o nº 10.973.034/0001-16, com sede na Avenida Engenheiro Luís Carlos Berrini, 105, 11º andar, Sala Gold Valence, CEP 04571-010, São Paulo/SP; **GOLD VENICE EMPREENDIMENTOS IMOBILIÁRIOS SPE LTDA.- Em Recuperação Judicial**, inscrita no CNPJ sob o nº 08.737.001/0001-25, com sede na Avenida Engenheiro Luís Carlos Berrini, 105, 11º andar, Sala Gold Venice, CEP 04571-010, São Paulo/SP; **GOLD VIENA EMPREENDIMENTOS IMOBILIÁRIOS SPE LTDA.- Em Recuperação Judicial**, inscrita no CNPJ sob o nº 08.607.000/0001-66, com sede na Avenida Dr. Cardoso de Melo, 1955, 10º andar, Sala Gold Viena, Vila Olímpia, CEP 04548-005, São Paulo/SP; **GOLD VIRGÍNIA EMPREENDIMENTOS IMOBILIÁRIOS SPE LTDA.- Em Recuperação Judicial**, inscrita no CNPJ sob o nº 09.498.144/0001-94, com sede na Avenida Dr. Cardoso de Melo, 1955, Conjunto 101, 10º andar, Sala Gold Virginia, Vila Olímpia, CEP 04548-005, São Paulo/SP; **GOLD WITHE EMPREENDIMENTOS IMOBILIÁRIOS SPE S/A.- Em Recuperação Judicial**, inscrita no CNPJ sob o nº 09.313.772/0001-58, com sede na Avenida Dr. Cardoso de Melo, 1955, Conjunto 101, 10º andar, Sala Gold Withe, Vila Olímpia, CEP 04548-005, São Paulo/SP; **GOLD YELLOW EMPREENDIMENTOS IMOBILIÁRIOS SPE S/A.- Em Recuperação Judicial**, inscrita no CNPJ sob o nº 09.312.770/0001-44, com sede na Avenida Dr.

Cardoso de Melo, 1955, 10º andar, Conjunto 101, Vila Olímpia, CEP 04548-005, São Paulo/SP; **GOLDFARB 1 EMPREENDIMENTO IMOBILIÁRIO LTDA.- Em Recuperação Judicial**, inscrita no CNPJ sob o nº 11.126.160/0001-06, com sede na Avenida Dr. Cardoso de Melo, 1955, Conjunto 101, 10º andar, Sala Goldfarb 1, Vila Olímpia, CEP 04548-005, São Paulo/SP; **GOLDFARB 10 EMPREENDIMENTO IMOBILIÁRIO LTDA.- Em Recuperação Judicial**, inscrita no CNPJ sob o nº 11.134.278/0001-78, com sede na Avenida Dr. Cardoso de Melo, 1955, Conjunto 101, 10º andar, Sala Goldfarb 10, Vila Olímpia, CEP 04548-005, São Paulo/SP; **GOLDFARB 12 EMPREENDIMENTO IMOBILIÁRIO LTDA.- Em Recuperação Judicial**, inscrita no CNPJ sob o nº 11.405.500/0001-20, com sede na Avenida Dr. Cardoso de Melo, 1955, Conjunto 101, 10º andar, Sala Goldfarb 12, Vila Olímpia, CEP 04548-005, São Paulo/SP; **GOLDFARB 13 EMPREENDIMENTO IMOBILIÁRIO LTDA.- Em Recuperação Judicial**, inscrita no CNPJ sob o nº 11.216.807/0001-82, com sede na Avenida Dr. Cardoso de Melo, 1955, Conjunto 101, 10º andar, Sala Goldfarb 13, Vila Olímpia, CEP 04548-005, São Paulo/SP; **GOLDFARB 16 EMPREENDIMENTO IMOBILIÁRIO LTDA.- Em Recuperação Judicial**, inscrita no CNPJ sob o nº 11.405.506/0001-05, com sede na Avenida Dr. Cardoso de Melo, 1955, Conjunto 101, 10º andar, Sala Goldfarb 16, Vila Olímpia, CEP 04548-005, São Paulo/SP; **GOLDFARB 17 EMPREENDIMENTO IMOBILIÁRIO LTDA.- Em Recuperação Judicial**, inscrita no CNPJ sob o nº 11.405.525/0001-23, com sede na Rua Coronel João de Oliveira, S/N, Quadra A, Messejana, CEP 60.841-820, Fortaleza/CE; **GOLDFARB 19 EMPREENDIMENTO IMOBILIÁRIO LTDA.- Em Recuperação Judicial**, inscrita no CNPJ sob o nº 11.405.508/0001-96, com sede na Avenida Dr. Cardoso de Melo, 1955, Conjunto 101, 10º andar, Sala Goldfarb 19, Vila Olímpia, CEP 04548-005, São Paulo/SP; **GOLDFARB 2 EMPREENDIMENTO IMOBILIÁRIO LTDA.- Em Recuperação Judicial**, inscrita no CNPJ sob o nº 11.128.050/0001-75, com sede na Avenida Dr. Cardoso de Melo, 1955, Conjunto 101, 10º andar, Sala Goldfarb 2, Vila Olímpia, CEP 04548-005, São Paulo/SP; **GOLDFARB 20 EMPREENDIMENTO IMOBILIÁRIO LTDA.- Em Recuperação Judicial**, inscrita no CNPJ sob o nº 11.405.521/0001-45, com sede na Avenida Dr. Cardoso de Melo, 1955, Conjunto 101, 10º andar, Sala Goldfarb 20, Vila Olímpia, CEP 04548-005, São Paulo/SP; **GOLDFARB 21 EMPREENDIMENTO IMOBILIÁRIO LTDA.- Em Recuperação Judicial**, inscrita no CNPJ sob o nº 11.405.512/0001-54, com sede na Avenida Dr. Cardoso de Melo, 1955, Conjunto 101, 10º andar, Sala Goldfarb 21, Vila Olímpia, CEP 04548-005, São Paulo/SP; **GOLDFARB 22 EMPREENDIMENTO IMOBILIÁRIO LTDA.- Em Recuperação Judicial**, inscrita no CNPJ sob o nº 11.405.514/0001-43, com sede na Avenida Dr. Cardoso de Melo, 1955, Conjunto 101, 10º andar, Sala Goldfarb 22, Vila Olímpia, CEP 04548-005, São Paulo/SP; **GOLDFARB 25**

**EMPREENHIMENTO IMOBILIÁRIO LTDA.- Em Recuperação Judicial**, inscrita no CNPJ sob o nº 11.405.518/0001-21, com sede na Avenida Dr. Cardoso de Melo, 1955, Conjunto 101, 10º andar, Sala Goldfarb 25, Vila Olímpia, CEP 04548-005, São Paulo/SP; **GOLDFARB 27**

**EMPREENHIMENTO IMOBILIÁRIO LTDA.- Em Recuperação Judicial**, inscrita no CNPJ sob o nº 11.444.229/0001-31, com sede na Avenida Dr. Cardoso de Melo, 1955, Conjunto 101, 10º andar, Sala Goldfarb 27, Vila Olímpia, CEP 04548-005, São Paulo/SP; **GOLDFARB 29**

**EMPREENHIMENTO IMOBILIÁRIO LTDA.- Em Recuperação Judicial**, inscrita no CNPJ sob o nº 11.444.230/0001-66, com sede na Avenida Dr. Cardoso de Melo, 1955, Conjunto 101, 10º andar, Sala Goldfarb 29, Vila Olímpia, CEP 04548-005, São Paulo/SP; **GOLDFARB 31**

**EMPREENHIMENTO IMOBILIÁRIO LTDA.- Em Recuperação Judicial**, inscrita no CNPJ sob o nº 11.444.233/0001-08, com sede na Avenida Dr. Cardoso de Melo, 1955, Conjunto 101, 10º andar, Sala Goldfarb 31, Vila Olímpia, CEP 04548-005, São Paulo/SP; **GOLDFARB 35**

**EMPREENHIMENTO IMOBILIÁRIO LTDA.- Em Recuperação Judicial**, inscrita no CNPJ sob o nº 11.444.240/0001-00, com sede na Avenida Dr. Cardoso de Melo, 1955, Conjunto 101, 10º andar, Sala Goldfarb 35, Vila Olímpia, CEP 04548-005, São Paulo/SP; **GOLDFARB 36**

**EMPREENHIMENTO IMOBILIÁRIO LTDA.- Em Recuperação Judicial**, inscrita no CNPJ sob o nº 11.444.236/0001-33, com sede na Avenida Dr. Cardoso de Melo, 1955, Conjunto 101, 10º andar, Sala Goldfarb 36, Vila Olímpia, CEP 04548-005, São Paulo/SP; **GOLDFARB 38**

**EMPREENHIMENTO IMOBILIÁRIO LTDA.- Em Recuperação Judicial**, inscrita no CNPJ sob o nº 11.444.235/0001-99, com sede na Avenida Dr. Cardoso de Melo, 1955, Conjunto 101, 10º andar, Sala Goldfarb 38, Vila Olímpia, CEP 04548-005, São Paulo/SP; **GOLDFARB 41**

**EMPREENHIMENTO IMOBILIÁRIO LTDA.- Em Recuperação Judicial**, inscrita no CNPJ sob o nº 11.825.620/0001-86, com sede na Avenida Dr. Cardoso de Melo, 1955, Conjunto 101, 10º andar, Sala Goldfarb 41, Vila Olímpia, CEP 04548-005, São Paulo/SP; **GOLDFARB 49**

**EMPREENHIMENTO IMOBILIÁRIO LTDA.- Em Recuperação Judicial**, inscrita no CNPJ sob o nº 11.679.916/0001-36, com sede na Avenida Engenheiro Luís Carlos Berrini, 105, 11º andar, Sala Goldfarb 49, CEP 04571-010, São Paulo/SP; **GOLDFARB 5**

**EMPREENHIMENTO IMOBILIÁRIO LTDA.- Em Recuperação Judicial**, inscrita no CNPJ sob o nº 11.132.814/0001-04, com sede na Avenida Dr. Cardoso de Melo, 1955, Conjunto 101, 10º andar, Sala Goldfarb 5, Vila Olímpia, CEP 04548-005, São Paulo/SP; **GOLDFARB 6**

**EMPREENHIMENTO IMOBILIÁRIO LTDA.- Em Recuperação Judicial**, inscrita no CNPJ sob o nº 11.134.271/0001-56, com sede na Avenida Dr. Cardoso de Melo, 1955, Conjunto 101, 10º andar, Sala Goldfarb 6, Vila Olímpia, CEP 04548-005, São Paulo/SP; **GOLDFARB 7**

**EMPREENHIMENTO IMOBILIÁRIO LTDA.- Em Recuperação Judicial**, inscrita no CNPJ

sob o nº 11.134.274/0001-90, com sede na Avenida Dr. Cardoso de Melo, 1955, Conjunto 101, 10º andar, Sala Goldfarb 7, Vila Olímpia, CEP 04548-005, São Paulo/SP; **GOLDFARB 8 EMPREENDIMENTO IMOBILIÁRIO LTDA.- Em Recuperação Judicial**, inscrita no CNPJ sob o nº 11.134.275/0001-34, com sede na Avenida Dr. Cardoso de Melo, 1955, Conjunto 101, 10º andar, Sala Goldfarb 8, Vila Olímpia, CEP 04548-005, São Paulo/SP; **GOLDFARB BUTANTÃ CONSTRUÇÕES LTDA.- Em Recuperação Judicial**, inscrita no CNPJ sob o nº 05.797.461/0001-50, com sede na Avenida Dr. Cardoso de Melo, 1955, Conjunto 101, 10º andar, Sala Goldfarb Butantã, Vila Olímpia, CEP 04548-005, São Paulo/SP; **GOLDFARB INCORPORAÇÕES E CONSTRUÇÕES S/A.- Em Recuperação Judicial**, inscrita no CNPJ sob o nº 58.507.286/0001-86, com sede na Avenida Engenheiro Luís Carlos Berrini, 105, 11º andar, Sala Goldfarb Incorporações e Construções S.A., CEP 04571-010, São Paulo/SP; **GOLDFARB PDG 2 INCORPORAÇÕES S/A.- Em Recuperação Judicial**, inscrita no CNPJ sob o nº 09.328.093/0001-52, com sede na Avenida Dr. Cardoso de Melo, 1955, Conjunto 101, 10º andar, Sala Goldfarb PDG 2, Vila Olímpia, CEP 04548-005, São Paulo/SP; **GOLDFARB PDG 3 INCORPORAÇÕES LTDA.- Em Recuperação Judicial**, inscrita no CNPJ sob o nº 09.294.460/0001-44, com sede na Avenida Engenheiro Luís Carlos Berrini, 105, 11º andar, Sala Goldfarb PDG 3 Incorporações Ltda. , CEP 04571-010, São Paulo/SP; **GOLDFARB PDG 5 INCORPORAÇÕES LTDA.- Em Recuperação Judicial**, inscrita no CNPJ sob o nº 09.263.064/0001-50, com sede na Avenida Dr. Cardoso de Melo, 1955, Conjunto 101, 10º andar, Sala Goldfarb PDG 5, Vila Olímpia, CEP 04548-005, São Paulo/SP; **GOLDFARB SERVIÇOS FINANCEIROS IMOBILIÁRIOS LTDA.- Em Recuperação Judicial**, inscrita no CNPJ sob o nº 08.528.163/0001-53, com sede na Avenida Engenheiro Luís Carlos Berrini, 105, 11º andar, Sala Goldfarb Serviços Financeiros e Imobiliários LTDA., CEP 04571-010, São Paulo/SP; **GOLDFARB TATUAPÉ CONSTRUÇÕES LTDA.- Em Recuperação Judicial**, inscrita no CNPJ sob o nº 05.800.471/0001-06, com sede na Avenida Dr. Cardoso de Melo, 1955, Conjunto 101, 10º andar, Sala Goldfarb Tatuapé, Vila Olímpia, CEP 04548-005, São Paulo/SP; **GOLDFARB VILA GUILHERME CONSTRUÇÕES LTDA.- Em Recuperação Judicial**, inscrita no CNPJ sob o nº 05.800.457/0001-02, com sede na Avenida Dr. Cardoso de Melo, 1955, Conjunto 101, 10º andar, Sala Goldfarb Vila Guilherme, Vila Olímpia, CEP 04548-005, São Paulo/SP; **GOMES FREIRE EMPREENDIMENTOS IMOBILIÁRIOS LTDA.- Em Recuperação Judicial**, inscrita no CNPJ sob o nº 08.027.176/0001-49, com sede na Rua da Quitanda, nº 86, Sala 401 (parte), Centro, CEP 20091-902, Rio de Janeiro/RJ; **GONDER INCORPORADORA LTDA.- Em Recuperação Judicial**, inscrita no CNPJ sob o nº 08.766.807/0001-41, com sede na Avenida Mario Ypiranga, 1677, Adrianópolis, CEP 69057-

002, Manaus/AM; **GRAJÁ EMPREENDIMENTOS IMOBILIÁRIOS LTDA.- Em Recuperação Judicial**, inscrita no CNPJ sob o nº 06.066.201/0001-78, com sede na Avenida Dr. Cardoso de Melo, 1955, Conjunto 101, 10º andar, Sala Grajau, Vila Olímpia, CEP 04548-005, São Paulo/SP; **GRAND LIFE BOTAFOGO EMPREENDIMENTOS IMOBILIÁRIOS LTDA.- Em Recuperação Judicial**, inscrita no CNPJ sob o nº 06.279.412/0001-99, com sede na Rua da Quitanda, 86, 4º Andar, Sala 401 (parte), Centro, CEP 20091-902, Rio de Janeiro/RJ; **GREENVILLE B INCORPORADORA LTDA.- Em Recuperação Judicial**, inscrita no CNPJ sob o nº 12.050.031/0001-36, com sede na Avenida Professor Magalhães Neto, 1.752, 13º andar, Sala 1.302, Pituba, CEP 41810-012, Salvador/BA; **GREENVILLE E INCORPORADORA LTDA.- Em Recuperação Judicial**, inscrita no CNPJ sob o nº 12.050.031/0001-36, com sede na Avenida Professor Magalhães Neto, 1752, 13º andar, Sala 1.303, Pituba, CEP 41810-012, Salvador/BA; **GREENVILLE H INCORPORADORA LTDA.- Em Recuperação Judicial**, inscrita no CNPJ sob o nº 12.049.856/0001-30, com sede na Avenida Professor Magalhães Neto, 1752, 13º andar, Sala 1.305, Pituba, CEP 41810-012, Salvador/BA; **GREENVILLE I INCORPORADORA S/A.- Em Recuperação Judicial**, inscrita no CNPJ sob o nº 12.047.694/0001-00, com sede na Avenida Professor Magalhães Neto, 1752, 13º andar, Sala 1.305, Pituba, CEP 41810-012, Salvador/BA; **GREENVILLE INCORPORADORA LTDA.- Em Recuperação Judicial**, inscrita no CNPJ sob o nº 09.542.340/0001-19, com sede na Avenida Professor Magalhães Neto, 1752, 13º andar, Sala 02, Pituba, CEP 41.810-012, Salvador/BA; **HELICONIA INCORPORADORA LTDA.- Em Recuperação Judicial**, inscrita no CNPJ sob o nº 07.698.062/0001-68, com sede na Avenida Dr. Cardoso de Melo, 1955, Conjunto 101, 10º andar, Sala Heliconia, Vila Olímpia, CEP 04548-005, São Paulo/SP; **HORIZONTE INCORPORADORA SPE LTDA.- Em Recuperação Judicial**, inscrita no CNPJ sob o nº 14.189.180/0001-06, com sede na Avenida Engenheiro Luís Carlos Berrini, 105, 11º andar, Sala Horizonte, CEP 04571-010, São Paulo/SP; **ICARAI VILLAGE EMPREENDIMENTOS IMOBILIÁRIOS SPE LTDA.- Em Recuperação Judicial**, inscrita no CNPJ sob o nº 08.680.560/0001-46, com sede na Rua Miguel de Frias, 77, Sala 1402, Icarai, CEP 24220-008, Niterói/RJ; **ILHAS GREGAS INCORPORADORA SPE LTDA.- Em Recuperação Judicial**, inscrita no CNPJ sob o nº 07.979.199/0001-90, com sede na Avenida Dr. Cardoso de Melo, 1955, 10º andar, Conjunto 101, Sala Ilhas Gregas, Vila olímpia, CEP 04548-005, São Paulo/SP; **IMPERATRIZ LEOPOLDINA EMPREENDIMENTOS IMOBILIÁRIOS LTDA.- Em Recuperação Judicial**, inscrita no CNPJ sob o nº 07.311.973/0001-90, com sede na Avenida Dr. Cardoso de Melo, 1955, Conjunto 101, 10º andar, Sala Imperatriz Leopoldina, Vila Olímpia, CEP 04548-005, São Paulo/SP; **INCORPORADORA IPITANGA LTDA.- Em Recuperação**

**Judicial**, inscrita no CNPJ sob o nº 11.009.344/0001-88, com sede na Avenida Engenheiro Luís Carlos Berrini, 105, 11º andar, Sala IPITANGA INCORPORADORA, CEP 04571-010, São Paulo/SP; **INPAR - AGRA - PROJETO RESIDENCIAL AMÉRICA SPE LTDA.- Em Recuperação Judicial**, inscrita no CNPJ sob o nº 08.323.303/0001-57, com sede na Rua Fidêncio Ramos, 213, Conjunto 52, Edifício Atrium VIII, Vila Olímpia, CEP 04551-010, São Paulo/SP; **INPAR - AGRA - PROJETO RESIDENCIAL SANTO AMARO SPE LTDA.- Em Recuperação Judicial**, inscrita no CNPJ sob o nº 04.889.095/0001-05, com sede na Rua Fidêncio Ramos, 213, Conjunto 52, Edifício Atrium VIII, Vila Olímpia, CEP 04551-010, São Paulo/SP; **ITAPAGIPE INCORPORADORA LTDA.- Em Recuperação Judicial**, inscrita no CNPJ sob o nº 11.079.973/0001-84, com sede na Avenida Dr. Cardoso de Melo, 1955, Conjunto 101, 10º andar, Sala Itapagipe, Vila Olímpia, CEP 04548-005, São Paulo/SP; **JARDIM DAS VERTENTES INCORPORADORA SPE LTDA.- Em Recuperação Judicial**, inscrita no CNPJ sob o nº 07.421.434/0001-04, com sede na Avenida Dr. Cardoso de Melo, 1955, 10º andar, Conjunto 101, Sala Jardim das Vertentes, Vila Olímpia, CEP 04548-005, São Paulo/SP; **JLO BROOKLIN EMPREENDIMENTO IMOBILIÁRIO SPE LTDA.- Em Recuperação Judicial**, inscrita no CNPJ sob o nº 12.436.890/0001-68, com sede na Avenida Dr. Cardoso de Melo, 1955, Conjunto 101, 10º andar, Sala JLO Brooklin, Vila Olímpia, CEP 04548-005, São Paulo/SP; **JULIANA INCORPORADORA LTDA.- Em Recuperação Judicial**, inscrita no CNPJ sob o nº 14.634.013/0001-27, com sede na Avenida Dr. Cardoso de Melo, 1955, Conjunto 101, 10º andar, Sala Juliana, Vila Olímpia, CEP 04548-005, São Paulo/SP; **JURITI INVESTIMENTOS IMOBILIÁRIOS LTDA.- Em Recuperação Judicial**, inscrita no CNPJ sob o nº 08.772.156/0001-00, com sede na Avenida Dr. Cardoso de Melo, 1955, Conjunto 101, 10º andar, Sala Kaiapó, Vila Olímpia, CEP 04548-005, São Paulo/SP; **KAIAPÓ EMPREENDIMENTOS IMOBILIÁRIOS LTDA.- Em Recuperação Judicial**, inscrita no CNPJ sob o nº 06.991.663/0001-00, com sede na Avenida Dr. Cardoso de Melo, 1955, Conjunto 101, 10º andar, Sala Juriti, Vila Olímpia, CEP 04548-005, São Paulo/SP; **KALAPALO EMPREENDIMENTOS IMOBILIÁRIOS LTDA.- Em Recuperação Judicial**, inscrita no CNPJ sob o nº 07.936.960/0001-07, com sede na Avenida Dr. Cardoso de Melo, 1955, Conjunto 101, 10º andar, Sala Kalapalo, Vila Olímpia, CEP 04548-005, São Paulo/SP; **KAMAYURA EMPREENDIMENTOS IMOBILIÁRIOS LTDA.- Em Recuperação Judicial**, inscrita no CNPJ sob o nº 06.991.658/0001-99, com sede na Avenida Dr. Cardoso de Melo, 1955, Conjunto 101, 10º andar, Sala Kamayura, Vila Olímpia, CEP 04548-005, São Paulo/SP; **KANTARURE EMPREENDIMENTOS IMOBILIÁRIOS LTDA.- Em Recuperação Judicial**, inscrita no CNPJ sob o nº 07.879.361/0001-07, com sede na Avenida Dr. Cardoso de Melo, 1955, Conjunto

101, 10º andar, Sala Kantarure, Vila Olímpia, CEP 04548-005, São Paulo/SP; **KFA EMPREENDIMENTOS IMOBILIÁRIOS LTDA.- Em Recuperação Judicial**, inscrita no CNPJ sob o nº 07.057.837/0001-16, com sede na Avenida Dr. Cardoso de Melo, 1955, Conjunto 101, 10º andar, Sala KFA, Vila Olímpia, CEP 04548-005, São Paulo/SP; **KIRMAJR NEGÓCIOS IMOBILIÁRIOS SPE LTDA.- Em Recuperação Judicial**, inscrita no CNPJ sob o nº 08.388.307/0001-13, com sede na Avenida Dr. Cardoso de Melo, 1955, Conjunto 101, 10º andar, Sala Kirmayr, Vila Olímpia, CEP 04548-005, São Paulo/SP; **KOCHAB INCORPORADORA LTDA.- Em Recuperação Judicial**, inscrita no CNPJ sob o nº 08.188.599/0001-40, com sede na Avenida Dr. Cardoso de Melo, 1955, Conjunto 101, 10º andar, Sala Kochab, Vila Olímpia, CEP 04548-005, São Paulo/SP; **KSC 2 EMPREENDIMENTO IMOBILIÁRIO SPE LTDA.- Em Recuperação Judicial**, inscrita no CNPJ sob o nº 08.804.631/0001-75, com sede na Avenida Engenheiro Luís Carlos Berrini, 105, 11º andar, Sala KSC 2, CEP 04571-010, São Paulo/SP; **LAGOA ALPHA EMPREENDIMENTOS IMOBILIÁRIOS LTDA.- Em Recuperação Judicial**, inscrita no CNPJ sob o nº 07.936.973/0001-86, com sede na Avenida Professor Magalhães Neto, 1.752, 13º andar, Sala 05, Pituba, CEP 41810-012, Salvador/BA; **LBC EMPREENDIMENTO IMOBILIÁRIO SPE LTDA.- Em Recuperação Judicial**, inscrita no CNPJ sob o nº 11.403.677/0001-97, com sede na Avenida Dr. Cardoso de Melo, 1955, 10º andar, Conjunto 101, Vila Olímpia, São Paulo/SP, CEP 04548-005, São Paulo/SP; **LN 39 INCORPORAÇÃO E EMPREENDIMENTOS LTDA.- Em Recuperação Judicial**, inscrita no CNPJ sob o nº 12.816.399/0001-62, com sede na Rua Grã Nicco, 113, bloco 04, Conjunto 601, Mossungê, CEP 81200-200, Curitiba/PR; **LN 8 INCORPORAÇÃO E EMPREENDIMENTOS LTDA.- Em Recuperação Judicial**, inscrita no CNPJ sob o nº 09.178.974/0001-34, com sede na Rua Grã Nicco, 113, bloco 04, Conjunto 601, Mossungê, CEP 81200-200, Curitiba/PR; **LONDRES INCORPORADORA LTDA.- Em Recuperação Judicial**, inscrita no CNPJ sob o nº 11.344.100/0001-51, com sede na Avenida Engenheiro Luís Carlos Berrini, nº 105, 11º andar, Sala Londres, CEP 04571-010, São Paulo/SP; **LORDELLO EMPREENDIMENTOS IMOBILIÁRIOS LTDA.- Em Recuperação Judicial**, inscrita no CNPJ sob o nº 08.948.646/0001-07, com sede na Avenida Dr. Cardoso de Melo, 1955, Conjunto 101, 10º andar, Sala Lordello, Vila Olímpia, CEP 04548-005, São Paulo/SP; **LUAU DO RECREIO EMPREENDIMENTOS IMOBILIÁRIOS SPE LTDA.- Em Recuperação Judicial**, inscrita no CNPJ sob o nº 08.069.295/0001-64, com sede na Rua da Quitanda, nº 86, Sala 401, 04º Andar, Rio de Janeiro/RJ; **LUXEMBURGO EMPREENDIMENTOS IMOBILIÁRIOS SPE LTDA.- Em Recuperação Judicial**, inscrita no CNPJ sob o nº 08.530.607/0001-95, com sede na Avenida Dr. Cardoso de Melo, 1955, Conjunto 101, 10º andar,



Sala Luxemburgo, Vila Olímpia, CEP 04548-005, São Paulo/SP; **MADRI INCORPORADORA LTDA.- Em Recuperação Judicial**, inscrita no CNPJ sob o nº 11.429.981/0001-03, com sede na Avenida Engenheiro Luís Carlos Berrini, 105, 11º andar, MADRI INCORPORADORA LTDA, CEP 04571-010, São Paulo/SP; **MAIORUNA EMPREENDIMENTOS IMOBILIÁRIOS LTDA.- Em Recuperação Judicial**, inscrita no CNPJ sob o nº 08.015.061/0001-34, com sede na Avenida Dr. Cardoso de Melo, 1955, Conjunto 101, 10º andar, Sala Maioruna, Vila Olímpia, CEP 04548-005, São Paulo/SP; **MARCIA INCORPORADORA LTDA.- Em Recuperação Judicial**, inscrita no CNPJ sob o nº 14.762.089/0001-38, com sede na Avenida Dr. Cardoso de Melo, 1955, Conjunto 101, 10º andar, Sala Marcia, Vila Olímpia, CEP 04548-005, São Paulo/SP; **MARCIAL INVESTIMENTOS IMOBILIÁRIOS LTDA.- Em Recuperação Judicial**, inscrita no CNPJ sob o nº 05.156.841/0001-06, com sede na Avenida Engenheiro Luís Carlos Berrini, 105, 11º andar, Sala Marcial, CEP 04571-010, São Paulo/SP; **MAREAS EMPREENDIMENTO IMOBILIÁRIO SPE LTDA.- Em Recuperação Judicial**, inscrita no CNPJ sob o nº 08.537.558/0001-12, com sede na Avenida Dr. Cardoso de Melo, 1955, Conjunto 101, 10º andar, Sala Mareas, Vila Olímpia, CEP 04548-005, São Paulo/SP; **MARIA MAXIMO EMPREENDIMENTOS IMOBILIÁRIOS LTDA.- Em Recuperação Judicial**, inscrita no CNPJ sob o nº 07.765.212/0001-09, com sede na Avenida Dr. Cardoso de Melo, 1955, Conjunto 101, 10º andar, Sala Maria Máximo, Vila Olímpia, CEP 04548-005, São Paulo/SP; **MARIZ E BARROS 821 INCORPORAÇÕES LTDA.- Em Recuperação Judicial**, inscrita no CNPJ sob o nº 12.825.818/0001-22, com sede na Rua da Quitanda, nº 86, Sala 401 (parte), Centro, CEP 20091-902, Rio de Janeiro/RJ; **MARUBO EMPREENDIMENTOS IMOBILIÁRIOS LTDA.- Em Recuperação Judicial**, inscrita no CNPJ sob o nº 08.015.072/0001-14, com sede na Avenida Engenheiro Luís Carlos Berrini, 105, 11º andar, Sala MARUBO, CEP 04571-010, São Paulo/SP; **MATHEUS LEÃO EMPREENDIMENTOS IMOBILIÁRIOS LTDA.- Em Recuperação Judicial**, inscrita no CNPJ sob o nº 07.723.749/0001-06, com sede na Avenida Dr. Cardoso de Melo, 1955, Conjunto 101, 10º andar, Sala Matheus Leão, Vila Olímpia, CEP 04548-005, São Paulo/SP; **MATIPU EMPREENDIMENTOS IMOBILIÁRIOS LTDA.- Em Recuperação Judicial**, inscrita no CNPJ sob o nº 08.213.669/0001-73, com sede na Avenida Engenheiro Luís Carlos Berrini, 105, 11º andar, Sala MATIPU, CEP 04571-010, São Paulo/SP; **MIGUEL DE FRIAS 156 EMPREENDIMENTOS IMOBILIÁRIOS LTDA.- Em Recuperação Judicial**, inscrita no CNPJ sob o nº 08.610.994/0001-70, com sede na Rua da Quitanda, nº 86, Sala 401 (parte), Centro, CEP 20091-902, Rio de Janeiro/RJ; **MINTAKA INCORPORADORA LTDA.- Em Recuperação Judicial**, inscrita no CNPJ sob o nº 08.352.435/0001-07, com sede na Avenida Magalhães Neto, 1.752, 13º andar, Sala 04, CEP 41810-012, Salvador/BA; **MOEMA**

**EMPREENDEIMENTOS IMOBILIÁRIOS SPE LTDA.- Em Recuperação Judicial**, inscrita no CNPJ sob o nº 07.241.778/0001-31, com sede na Avenida Engenheiro Luís Carlos Berrini, 105, 11º andar, Sala MOEMA, CEP 04571-010, São Paulo/SP; **MONSENHOR EMPREENDEIMENTOS IMOBILIÁRIOS LTDA.- Em Recuperação Judicial**, inscrita no CNPJ sob o nº 08.215.101/0001-91, com sede na Avenida Dr. Cardoso de Melo, 1955, Conjunto 101, 10º andar, Sala Monsenhor, Vila Olímpia, CEP 04548-005, São Paulo/SP; **MOSCOU INCORPORADORA LTDA.- Em Recuperação Judicial**, inscrita no CNPJ sob o nº 14.657.798/0001-53, com sede na Avenida Dr. Cardoso de Melo, 1955, Conjunto 101, 10º andar, Sala Moscou, Vila Olímpia, CEP 04548-005, São Paulo/SP; **MUTINGA EMPREENDEIMENTOS IMOBILIÁRIOS LTDA.- Em Recuperação Judicial**, inscrita no CNPJ sob o nº 07.698.352/0001-01, com sede na Avenida Dr. Cardoso de Melo, 1955, Conjunto 101, 10º andar, Sala Mutinga, Vila Olímpia, CEP 04548-005, São Paulo/SP; **NILMA INCORPORADORA LTDA.- Em Recuperação Judicial**, inscrita no CNPJ sob o nº 13.085.943/0001-06, com sede na Rua Alvarenga Peixoto, 1455, 2º andar, Sala U, Santo Agostinho, CEP 30180-121, Belo Horizonte/MG; **NOVA ÁGUA RASA EMPREENDEIMENTOS IMOBILIÁRIOS LTDA.- Em Recuperação Judicial**, inscrita no CNPJ sob o nº 08.414.223/0001-07, com sede na Avenida Dr. Cardoso de Melo, 1955, 10º andar, Conjunto 101, Sala Nova Água Rasa, Vila Olímpia, CEP 04548-005, São Paulo/SP; **NOVA MOÓCA EMPREENDEIMENTOS IMOBILIÁRIOS LTDA.- Em Recuperação Judicial**, inscrita no CNPJ sob o nº 08.444.461/0001-65, com sede na Avenida Dr. Cardoso de Melo, 1955, Conjunto 101, 10º andar, Sala Nova Mooca, Vila Olímpia, CEP 04548-005, São Paulo/SP; **NOVA TATUAPÉ NEGÓCIOS IMOBILIÁRIOS LTDA.- Em Recuperação Judicial**, inscrita no CNPJ sob o nº 08.445.987/0001-60, com sede na Avenida Dr. Cardoso de Melo, 1955, 10º andar, Conjunto 101, Sala Nova Tatuapé, Vila Olímpia, CEP 04548-005, São Paulo/SP; **OROZIMBO INCORPORADORA LTDA.- Em Recuperação Judicial**, inscrita no CNPJ sob o nº 08.948.271/0001-85, com sede na Avenida Dr. Cardoso de Melo, 1955, Conjunto 101, 10º andar, Sala Orozimbo, Vila Olímpia, CEP 04548-005, São Paulo/SP; **OSCAR FREIRE INCORPORADORA LTDA.- Em Recuperação Judicial**, inscrita no CNPJ sob o nº 11.084.235/0001-25, com sede na Avenida Engenheiro Carlos Berrini, 105, 11 andar, Sala Oscar Freire, Cidade Monções, CEP: 04571-010, São Paulo/SP; **OSLO INCORPORADORA LTDA.- Em Recuperação Judicial**, inscrita no CNPJ sob o nº 14.689.135/0001-10, com sede na Avenida Dr. Cardoso de Melo, 1955, Conjunto 101, 10º andar, Sala Oslo, Vila Olímpia, CEP 04548-005, São Paulo/SP; **OSWALDO LUSSAC EMPREENDEIMENTOS IMOBILIÁRIOS S/A.- Em Recuperação Judicial**, inscrita no CNPJ sob o nº 08.632.205/0001-00, com sede na Rua da

Quitanda, nº 86, Sala 401 (parte), Centro, CEP 20091-902, Rio de Janeiro/RJ; **OURO PRETO INCORPORADORA LTDA.- Em Recuperação Judicial**, inscrita no CNPJ sob o nº 11.972.487/0001-90, com sede na Rua Alvarenga Peixoto, 1455, 2º andar, Sala E, Santo Agostinho, CEP 30180-121, Belo Horizonte/MG; **PARISIENSE INCORPORADORA LTDA.- Em Recuperação Judicial**, inscrita no CNPJ sob o nº 11.425.905/0001-20, com sede na Avenida Engenheiro Luís Carlos Berrini, 105, 11º andar, Sala PARISIENSE, CEP 04571-010, São Paulo/SP; **PARQUE DO SOL EMPREENDIMENTO IMOBILIÁRIO SPE LTDA.- Em Recuperação Judicial**, inscrita no CNPJ sob o nº 08.689.175/0001-60, com sede na Avenida Dr. Cardoso de Melo, 1955, Conjunto 101, 10º andar, Sala Parque do Sol, Vila Olímpia, CEP 04548-005, São Paulo/SP; **PARTEX INCORPORAÇÕES LTDA.- Em Recuperação Judicial**, inscrita no CNPJ sob o nº 09.359.726/0001-90, com sede na Rua Ângelo Varela, 1125, Tirol, CEP 59015-010, Natal/RN; **PCL INVESTIMENTOS E PARTICIPAÇÕES LTDA.- Em Recuperação Judicial**, inscrita no CNPJ sob o nº 08.872.006/0001-60, com sede na Rua da Quitanda, nº 86, Sala 401 (parte), Centro, CEP 20091-902, Rio de Janeiro/RJ; **PDG 64 EMPREENDIMENTOS E PARTICIPAÇÕES S/A.- Em Recuperação Judicial**, inscrita no CNPJ sob o nº 20.023.268/0001-56, com sede na Avenida Dr. Cardoso de Melo, 1955, 10º andar, Conjunto 101, Vila Olímpia, CEP 04548-005, São Paulo/SP; **PDG ARAXÁ INCOME LTDA.- Em Recuperação Judicial**, inscrita no CNPJ sob o nº 09.250.637/0001-00, com sede na Rua da Quitanda, nº 86, Sala 401 (parte), Centro, CEP 20091-902, Rio de Janeiro/RJ; **PDG BARÃO GERALDO INCORPORAÇÕES SPE LTDA.- Em Recuperação Judicial**, inscrita no CNPJ sob o nº 09.204.043/0001-63, com sede na Avenida Dr. Cardoso de Melo, 1955, Conjunto 101, 10º andar, Sala Barão Geraldo, Vila Olímpia, CEP 04548-005, São Paulo/SP; **PDG CONSTRUTORA LTDA.- Em Recuperação Judicial**, inscrita no CNPJ sob o nº 08.792.169/0001-33, com sede na Avenida Engenheiro Luís Carlos Berrini, 105, 11º andar, Sala PDG CONSTRUTORA LTDA, CEP 04571-010, São Paulo/SP; **PDG DESENVOLVIMENTO IMOBILIÁRIO S.A.- Em Recuperação Judicial**, inscrita no CNPJ sob o nº 07.706.149/0001-30, com sede na Rua da Quitanda, nº 86, 4º Andar (parte), Centro, CEP 20091-005, Rio de Janeiro/RJ; **PDG INCORPORADORA, CONSTRUTORA, URBANIZADORA E CORRETORA LTDA.- Em Recuperação Judicial**, inscrita no CNPJ sob o nº 08.974.252/0001-23, com sede na Avenida Dr. Cardoso de Melo, 1955, 10º andar, Conjunto 101, Sala PDG ICUC, Vila Olímpia - CEP 04548-005, São Paulo/SP; **PDG LN 1 INCORPORAÇÃO E EMPREENDIMENTO IMOBILIÁRIO LTDA.- Em Recuperação Judicial**, inscrita no CNPJ sob o nº 09.268.951/0001-10, com sede na Rua Grã Nicco, 113, bloco 04, 6º andar, Mossungê, CEP 81200-200, Curitiba/PR; **PDG LN 28 INCORPORAÇÕES E**

**EMPREENDIMENTO LTDA.- Em Recuperação Judicial**, inscrita no CNPJ sob o nº 10.242.959/0001-97, com sede na Rua Grã Nicco, nº 113. Bloco 4, Mossunguê, Curitiba/PR;

**PDG LN 31 INCORPORAÇÃO E EMPREENDIMENTOS IMOBILIÁRIOS LTDA.- Em Recuperação Judicial**, inscrita no CNPJ sob o nº 11.565.321/0001-50, com sede na Rua Grã Nicco, nº 113, Bloco 4, Conjunto 601, 6º Andar, Mossunguê, CEP 81.200-200, Curitiba/PR;

**PDG LN 33 INCORPORAÇÃO E EMPREENDIMENTOS LTDA.- Em Recuperação Judicial**, inscrita no CNPJ sob o nº 11.565.551/0001-19, com sede na Rua Grã Nicco, nº 113, Bloco 4, Conjunto 601, 6º Andar, Mossunguê, CEP 81.200-200, Curitiba/PR;

**PDG LN 34 INCORPORAÇÃO E EMPREENDIMENTOS LTDA.- Em Recuperação Judicial**, inscrita no CNPJ sob o nº 11.776.798/0001-84, com sede na Rua Grã Nicco, 113, bloco 04, 6º andar, Mossunguê, CEP 81200-200, Curitiba/PR;

**PDG LN 35 INCORPORAÇÃO E EMPREENDIMENTOS LTDA.- Em Recuperação Judicial**, inscrita no CNPJ sob o nº 11.701.440/0001-92, com sede na Rua Grã Nicco, nº 113, Bloco 4, Conjunto 601, 6º Andar, Mossunguê, CEP 81.200-200, Curitiba/PR;

**PDG LN 37 INCORPORAÇÃO E EMPREENDIMENTOS LTDA.- Em Recuperação Judicial**, inscrita no CNPJ sob o nº 12.458.107/0001-67, com sede na Rua Grã Nicco, nº 113, Bloco 4, Conjunto 601, 6º Andar, Mossunguê, CEP 81.200-200, Curitiba/PR;

**PDG LN 7 INCORPORAÇÃO E EMPREENDIMENTOS S/A.- Em Recuperação Judicial**, inscrita no CNPJ sob o nº 09.434.031/0001-25, com sede na Rua Grã Nicco, nº 113, Bloco 4, 6º Andar, CEP: 81.200-200, Curitiba/PR;

**PDG LN 9 INCORPORAÇÃO E EMPREENDIMENTOS S.A.- Em Recuperação Judicial**, inscrita no CNPJ sob o nº 09.436.024/0001-62, com sede na Rua Grã Nicco, nº 113. Bloco 4, Mossunguê, Conjunto 601, Curitiba/PR;

**PDG SÃO PAULO INCORPORAÇÕES S/A.- Em Recuperação Judicial**, inscrita no CNPJ sob o nº 09.529.184/0001-56, com sede na Avenida Dr. Cardoso de Melo, nº 1955, 6º andar, Sala PDG São Paulo, Vila Olímpia, CEP: 04548-004, São Paulo/SP;

**PDG SERVIÇOS DE CONSULTORIA IMOBILIÁRIA LTDA.- Em Recuperação Judicial**, inscrita no CNPJ sob o nº 13.028.891/0001-36, com sede na Avenida Engenheiro Luís Carlos Berrini, 105, 11º andar, Sala PDG Serviços de Consultoria Ltda., CEP 04571-010, São Paulo/SP;

**PDG SERVIÇOS IMOBILIÁRIOS LTDA.- Em Recuperação Judicial**, inscrita no CNPJ sob o nº 09.531.188/0001-79, com sede na Avenida Engenheiro Luís Carlos Berrini, 105, 11º andar, Sala PDG Serviços Imobiliários Ltda., CEP 04571-010, São Paulo/SP;

**PDG SP 10 INCORPORAÇÕES SPE LTDA.- Em Recuperação Judicial**, inscrita no CNPJ sob o nº 11.837.203/0001-53, com sede na Avenida Dr. Cardoso de Melo, 1955, Conjunto 101, 10º andar, Sala PDG SP 10, Vila Olímpia, CEP 04548-005, São Paulo/SP;

**PDG SP 15**

**INCORPORAÇÕES SPE LTDA.- Em Recuperação Judicial**, inscrita no CNPJ sob o nº 11.864.661/0001-81, com sede na Avenida Engenheiro Luís Carlos Berrini, 105, 11º andar, Sala PDG SP 15, CEP 04571-010, São Paulo/SP; **PDG SP 2 INCORPORAÇÕES SPE LTDA.- Em Recuperação Judicial**, inscrita no CNPJ sob o nº 11.837.131/0001-44, com sede na Avenida Dr. Cardoso de Melo, 1955, Conjunto 101, 10º andar, Sala PDG SP 2, Vila Olímpia, CEP 04548-005, São Paulo/SP; **PDG SP 4 INCORPORAÇÕES SPE LTDA.- Em Recuperação Judicial**, inscrita no CNPJ sob o nº 11.837.146/0001-02, com sede na Avenida Dr. Cardoso de Melo, 1955, Conjunto 101, 10º andar, Sala PDG SP 4, Vila Olímpia, CEP 04548-005, São Paulo/SP; **PDG SP 5 INCORPORAÇÕES SPE LTDA.- Em Recuperação Judicial**, inscrita no CNPJ sob o nº 11.837.237/0001-48, com sede na Avenida Dr. Cardoso de Melo, 1955, Conjunto 101, 10º andar, Sala PDG SP 5, Vila Olímpia, CEP 04548-005, São Paulo/SP; **PDG SP 6 INCORPORAÇÕES SPE LTDA.- Em Recuperação Judicial**, inscrita no CNPJ sob o nº 11.837.193/0001-56, com sede na Avenida Dr. Cardoso de Melo, 1955, Conjunto 101, 10º andar, Sala PDG SP 6, Vila Olímpia, CEP 04548-005, São Paulo/SP; **PDG SP 69 PARTICIPAÇÕES LTDA.- Em Recuperação Judicial**, inscrita no CNPJ sob o nº 25.103.832/0001-64, com sede na Avenida Dr. Cardoso de Melo, 1955, Conjunto 101, 10º andar, Sala PDG SP 69, Vila Olímpia, CEP 04548-005, São Paulo/SP; **PDG SP 7 INCORPORAÇÕES SPE LTDA.- Em Recuperação Judicial**, inscrita no CNPJ sob o nº 11.837.384/0001-18, com sede na Avenida Dr. Cardoso de Melo, 1955, Conjunto 101, 10º andar, Sala PDG SP 7, Vila Olímpia, CEP 04548-005, São Paulo/SP; **PDG SP 70 PARTICIPAÇÕES LTDA.- Em Recuperação Judicial**, inscrita no CNPJ sob o nº 25.113.213/0001-50, com sede na Avenida Dr. Cardoso de Melo, 1955, Conjunto 101, 10º andar, Sala PDG SP 70, Vila Olímpia, CEP 04548-005, São Paulo/SP; **PDG SP 71 PARTICIPAÇÕES LTDA.- Em Recuperação Judicial**, inscrita no CNPJ sob o nº 25.103.822/0001-29, com sede na Avenida Dr. Cardoso de Melo, 1955, Conjunto 101, 10º andar, Sala PDG SP 71, Vila Olímpia, CEP 04548-005, São Paulo/SP; **PDG SP 72 PARTICIPAÇÕES LTDA.- Em Recuperação Judicial**, inscrita no CNPJ sob o nº 25.103.807/0001-80, com sede na Avenida Dr. Cardoso de Melo, 1955, Conjunto 101, 10º andar, Sala PDG SP 72, Vila Olímpia, CEP 04548-005, São Paulo/SP; **PDG SP 73 PARTICIPAÇÕES LTDA.- Em Recuperação Judicial**, inscrita no CNPJ sob o nº 25.103.791/0001-06, com sede na Avenida Dr. Cardoso de Melo, 1955, Conjunto 101, 10º andar, Sala PDG SP 73, Vila Olímpia, CEP 04548-005, São Paulo/SP; **PDG SP 74 PARTICIPAÇÕES LTDA.- Em Recuperação Judicial**, inscrita no CNPJ sob o nº 25.088.960/0001-86, com sede na Avenida Dr. Cardoso de Melo, 1955, Conjunto 101, 10º andar, Sala PDG SP 74, Vila Olímpia, CEP 04548-005, São Paulo/SP; **PDG SP 9 INCORPORAÇÕES SPE LTDA.- Em Recuperação Judicial**, inscrita no CNPJ sob o nº 11.837.231/0001-70, com

sede na Avenida Dr. Cardoso de Melo, 1955, Conjunto 101, 10º andar, Sala PDG SP 9, Vila Olímpia, CEP 04548-005, São Paulo/SP; **PDG SPE 13 EMPREENDIMENTOS IMOBILIÁRIOS LTDA.- Em Recuperação Judicial**, inscrita no CNPJ sob o nº 14.068.557/0001-79, com sede na Avenida Dr. Cardoso de Melo, nº 1955, Conjunto 101, 10º andar, Sala PDG SPE 13, Vila Olímpia, CEP 04548-005, São Paulo/SP; **PDG SPE 17 EMPREENDIMENTOS IMOBILIÁRIOS LTDA.- Em Recuperação Judicial**, inscrita no CNPJ sob o nº 13.077.777/0001-04, com sede na Avenida Dr. Cardoso de Melo, 1955, Conjunto 101, 10º andar, Sala PDG SPE 17, Vila Olímpia, CEP 04548-005, São Paulo/SP; **PDG SPE 18 EMPREENDIMENTOS IMOBILIÁRIOS LTDA.- Em Recuperação Judicial**, inscrita no CNPJ sob o nº 13.077.779/0001-95, com sede na Avenida Dr. Cardoso de Melo, 1955, Conjunto 101, 10º andar, Sala PDG SPE 18, Vila Olímpia, CEP 04548-005, São Paulo/SP; **PDG SPE 19 EMPREENDIMENTOS IMOBILIÁRIOS LTDA.- Em Recuperação Judicial**, inscrita no CNPJ sob o nº 13.077.780/0001-10, com sede na Avenida Dr. Cardoso de Melo, 1955, Conjunto 101, 10º andar, Sala PDG SPE 19, Vila Olímpia, CEP 04548-005, São Paulo/SP; **PDG SPE 34 EMPREENDIMENTOS IMOBILIÁRIOS LTDA.- Em Recuperação Judicial**, inscrita no CNPJ sob o nº 12.977.196/0001-58, com sede na Avenida Dr. Cardoso de Melo, 1955, Conjunto 101, 10º andar, Sala PDG SPE 34, Vila Olímpia, CEP 04548-005, São Paulo/SP; **PDG SPE 38 EMPREENDIMENTOS IMOBILIÁRIOS LTDA.- Em Recuperação Judicial**, inscrita no CNPJ sob o nº 13.065.397/0001-41, com sede na Avenida Engenheiro Luís Carlos Berrini, 105, 11º andar, Sala PDG SPE 38, CEP 04571-010, São Paulo/SP; **PDG SPE 43 EMPREENDIMENTOS IMOBILIÁRIOS LTDA.- Em Recuperação Judicial**, inscrita no CNPJ sob o nº 13.065.411/0001-07, com sede na Avenida Engenheiro Luís Carlos Berrini, 105, 11º andar, Sala PDG SPE 43, CEP 04571-010, São Paulo/SP; **PDG SPE 61 EMPREENDIMENTOS IMOBILIÁRIOS SPE LTDA.- Em Recuperação Judicial**, inscrita no CNPJ sob o nº 08.804.709/0001-51, com sede na Avenida Dr. Cardoso de Melo, 1955, Conjunto 101, 10º andar, Sala PDG SPE 61, Vila Olímpia, CEP 04548-005, São Paulo/SP; **PDG SPE 67 EMPREENDIMENTOS IMOBILIÁRIOS SPE LTDA.- Em Recuperação Judicial**, inscrita no CNPJ sob o nº 22.262.116/0001-31, com sede na Avenida Engenheiro Luís Carlos Berrini, 105, 11º andar, Sala PDG SPE 67 EMPREENDIMENTOS IMOBILIÁRIOS LTDA., CEP 04571-010, São Paulo/SP; **PDG SPE INVESTIMENTOS E PARTICIPAÇÕES SPE S/A.- Em Recuperação Judicial**, inscrita no CNPJ sob o nº 07.261.961/0001-07, com sede na Avenida Dr. Cardoso de Melo, 1955, 10º andar, Conjunto 101, Vila Olímpia, CEP 04548-005, São Paulo/SP; **PDG VENDAS CORRETORA IMOBILIARIA LTDA.- Em Recuperação Judicial**, inscrita no CNPJ sob o nº 09.045.897/0001-44, com sede na Avenida Dr. Cardoso de

Melo, 1955, 11º andar, Vila Olímpia, CEP 04548-005, São Paulo/SP; **PEREIRA BARRETO EMPREENDIMENTOS IMOBILIÁRIOS SPE S/A.- Em Recuperação Judicial**, inscrita no CNPJ sob o nº 07.273.982/0001-34, com sede na Avenida Engenheiro Luís Carlos Berrini, 105, 11º andar, PEREIRA BARRETO, CEP 04571-010, São Paulo/SP; **PINHEIRO INCORPORADORA LTDA.- Em Recuperação Judicial**, inscrita no CNPJ sob o nº 07.311.308/0001-05, com sede na Avenida Dr. Cardoso de Melo, 1955, Conjunto 101, 10º andar, Sala Pinheiro, Vila Olímpia, CEP 04548-005, São Paulo/SP; **PIRACANTOS INCORPORADORA LTDA.- Em Recuperação Judicial**, inscrita no CNPJ sob o nº 08.261.063/0001-03, com sede na Avenida Dr. Cardoso de Melo, 1955, Conjunto 101, 10º andar, Sala Piracantos, Vila Olímpia, CEP 04548-005, São Paulo/SP; **PITUAÇU INCORPORADORA LTDA.- Em Recuperação Judicial**, inscrita no CNPJ sob o nº 11.078.962/0001-80, com sede na Avenida Paulo VI, nº. 327, 1º andar, Sala C, Pituba, CEP 41.810-000, Salvador/BA; **POLI INVESTIMENTOS IMOBILIÁRIOS LTDA.- Em Recuperação Judicial**, inscrita no CNPJ sob o nº 07.850.154/0001-11, com sede na Avenida Dr. Cardoso de Melo, 1955, Conjunto 101, 10º andar, Sala Poli, Vila Olímpia, CEP 04548-005, São Paulo/SP; **POLIANA INCORPORADORA LTDA.- Em Recuperação Judicial**, inscrita no CNPJ sob o nº 13.087.231/0001-26, com sede na Avenida Engenheiro Luís Carlos Berrini, 105, 11º andar, Sala POLIANA INCORPORADORA, CEP 04571-010, São Paulo/SP; **POMPEU INCORPORADORA LTDA.- Em Recuperação Judicial**, inscrita no CNPJ sob o nº 13.080.954/0001-01, com sede na Avenida Dr. Cardoso de Melo, 1955, Conjunto 101, 10º andar, Sala Pompeu, Vila Olímpia, CEP 04548-005, São Paulo/SP; **PRAIA NOVA EMPREENDIMENTOS IMOBILIÁRIOS LTDA.- Em Recuperação Judicial**, inscrita no CNPJ sob o nº 06.991.661/0001-02, com sede na Avenida Professor Magalhães Neto, nº 1752, 13º andar, Sala 10, Pituba, CEP 41.810-012, Salvador/BA; **PRIORE NEGÓCIOS IMOBILIÁRIOS LTDA.- Em Recuperação Judicial**, inscrita no CNPJ sob o nº 07.959.599/0001-34, com sede na Rua Curitiba, 494, loja 494, Centro, CEP 30170-120, Belo Horizonte/MG; **PROGRESSO INCORPORADORA LTDA.- Em Recuperação Judicial**, inscrita no CNPJ sob o nº 10.759.174/0001-96, com sede na Avenida Dr. Cardoso de Melo, 1955, Conjunto 101, 10º andar, Sala Progresso, Vila Olímpia, CEP 04548-005, São Paulo/SP; **RAGUSA EMPREENDIMENTOS IMOBILIÁRIOS LTDA.- Em Recuperação Judicial**, inscrita no CNPJ sob o nº 08.995.916/0001-30, com sede na Avenida Engenheiro Luís Carlos Berrini, 105, 11º andar, Sala RAGUSA, CEP 04571-010, São Paulo/SP; **RESERVA 3 INCORPORADORA S/A.- Em Recuperação Judicial**, inscrita no CNPJ sob o nº 12.088.411/0001-60, com sede Avenida Professor Magalhães Neto, nº 1752, 13º andar, Sala

1309, Pituba, CEP 41.810-012, Salvador/BA; **RESERVA DE ALPHAVILLE SALVADOR EMPREENDIMENTOS IMOBILIÁRIOS LTDA.- Em Recuperação Judicial**, inscrita no CNPJ sob o nº 06.318.144/0001-77, com sede na Avenida Professor Magalhães Neto, 1752, 13º andar, Sala 06, Pituba, CEP 41810-012, Salvador/BA; **RESERVA DE PIATÃ INCORPORADORA LTDA.- Em Recuperação Judicial**, inscrita no CNPJ sob o nº 09.542.380/0001-60, com sede na Avenida Professor Magalhães Neto, 1752, 13º andar, Sala 03, Pituba, CEP 41810-012, Salvador/BA; **RIO MADEIRA INCORPORADORA LTDA.- Em Recuperação Judicial**, inscrita no CNPJ sob o nº 14.629.358/0001-92, com sede na Avenida Djalma Batista, 1.661, Sala 906 – bloco B Tower, Ed. Millenium Center, Bairro Chapada, CEP 69050-010, Manaus/AM; **RIO NEGRO INCORPORADORA LTDA.- Em Recuperação Judicial**, inscrita no CNPJ sob o nº 14.628.687/0001-19, com sede na Avenida Mario Ypiranga, 1677, Adrianópolis, CEP 69057-002, Manaus/AM; **SAIPH INCORPORADORA LTDA.- Em Recuperação Judicial**, inscrita no CNPJ sob o nº 08.350.881/0001-82, com sede na Avenida Dr. Cardoso de Melo, 1955, Conjunto 101, 10º andar, Sala Saiph, Vila Olímpia, CEP 04548-005, São Paulo/SP; **SALVADOR 2 INCORPORADORA LTDA.- Em Recuperação Judicial**, inscrita no CNPJ sob o nº 08.014.897/0001-14, com sede na Avenida Professor Magalhães Neto, 1752, 13º andar, Sala 06, CEP 41810-012, Salvador/BA; **SANTA CRUZ EMPREENDIMENTOS IMOBILIÁRIOS LTDA.- Em Recuperação Judicial**, inscrita no CNPJ sob o nº 08.689.570/0001-42, com sede na Rua da Quitanda, nº 86, 4º Andar (parte), Centro, CEP 20091-005, Rio de Janeiro/RJ; **SANTA GENEBRA EMPREENDIMENTOS IMOBILIÁRIOS LTDA.- Em Recuperação Judicial**, inscrita no CNPJ sob o nº 08.282.622/0001-61, com sede na Avenida Engenheiro Luís Carlos Berrini, 105, 11º andar, Sala Santa Genebra, CEP 04571-010, São Paulo/SP; **SANTANA INCORPORADORA LTDA.- Em Recuperação Judicial**, inscrita no CNPJ sob o nº 11.078.418/0001-38, com sede na Avenida Paulo VI, nº. 327, 1º andar, Sala D, Pituba, CEP 41.810-000, Salvador/BA; **SÃO BERNARDO 1 EMPREENDIMENTOS IMOBILIÁRIOS SPE LTDA.- Em Recuperação Judicial**, inscrita no CNPJ sob o nº 05.836.102/0001-65, com sede na Avenida Dr. Cardoso de Melo, 1955, Conjunto 101, 10º andar, Sala São Bernardo 1, Vila Olímpia, CEP 04548-005, São Paulo/SP; **SÃO BERNARDO 2 SPE LTDA.- Em Recuperação Judicial**, inscrita no CNPJ sob o nº 05.769.610/0001-78, com sede na Avenida Engenheiro Luís Carlos Berrini, 105, 11º andar, Sala SÃO BERNARDO 2 SPE LTDA, CEP 04571-010, São Paulo/SP; **SÃO JOÃO CLIMACO EMPREENDIMENTOS IMOBILIÁRIOS LTDA.- Em Recuperação Judicial**, inscrita no CNPJ sob o nº 08.388.430/0001-34, com sede na Avenida Dr. Cardoso de Melo, 1955, Conjunto 101, 10º andar, Sala São João Clímaco, Vila Olímpia, CEP 04548-005, São Paulo/SP; **SAVELLI**



**EMPREENDEMENTOS E PARTICIPAÇÕES LTDA.- Em Recuperação Judicial**, inscrita no CNPJ sob o nº 04.114.606/0001-09, com sede na Rua da Quitanda, nº 86, Sala 401 (parte), Centro, CEP 20091-902, Rio de Janeiro/RJ; **SCORPIO INCORPORADORA LTDA.- Em Recuperação Judicial**, inscrita no CNPJ sob o nº 08.668.257/0001-28, com sede na Avenida Dr. Cardoso de Melo, 1955, Conjunto 101, 10º andar, Sala Scorpio, Vila Olímpia, CEP 04548-005, São Paulo/SP; **SCORPIUS INCORPORADORA LTDA.- Em Recuperação Judicial**, inscrita no CNPJ sob o nº 13.149.964/0001-48, com sede na Avenida Engenheiro Luís Carlos Berrini, 105, 11º andar, Sala SCORPIUS, CEP 04571-010, São Paulo/SP; **SERRA BELLA EMPREENDEMENTO IMOBILIÁRIO S/A.- Em Recuperação Judicial**, inscrita no CNPJ sob o nº 08.874.245/0001-50, com sede na Avenida Dr. Cardoso de Melo, 1955, 10º andar, Conjunto 101, Vila Olímpia, CEP 04548-005, São Paulo/SP; **SIRIUS INCORPORADORA LTDA.- Em Recuperação Judicial**, inscrita no CNPJ sob o nº 08.414.894/0001-78, com sede na Avenida Engenheiro Luís Carlos Berrini, 105, 11º andar, Sala Sirius Incorporadora Ltda., CEP 04571-010, São Paulo/SP; **SPASSO MOOCA EMPREENDEMENTO IMOBILIÁRIOS SPE LTDA.- Em Recuperação Judicial**, inscrita no CNPJ sob o nº 08.537.636/0001-89, com sede na Avenida Dr. Cardoso de Melo, 1955, Conjunto 101, 10º andar, Sala Spasso Mooca, Vila Olímpia, CEP 04548-005, São Paulo/SP; **SPE ABELARDO BUENO 3600 INCORPORAÇÕES LTDA.- Em Recuperação Judicial**, inscrita no CNPJ sob o nº 09.162.424/0001-27, com sede na Rua da Quitanda, nº 86, Sala 401 (parte), Centro, CEP 20091-902, Rio de Janeiro/RJ; **SPE ALMIRANTE BALTAZAR 131 INCORPORAÇÕES LTDA.- Em Recuperação Judicial**, inscrita no CNPJ sob o nº 08.568.904/0001-20, com sede na Rua da Quitanda, nº 86, Sala 401 (parte), Centro, CEP 20091-902, Rio de Janeiro/RJ; **SPE ASSIS BUENO 30 INCORPORAÇÕES LTDA.- Em Recuperação Judicial**, inscrita no CNPJ sob o nº 08.583.415/0001-47, com sede na Rua da Quitanda, nº 86, Sala 401 (parte), Centro, CEP 20091-902, Rio de Janeiro/RJ; **SPE BANDEIRANTES EMPREENDEMENTOS IMOBILIÁRIOS LTDA.- Em Recuperação Judicial**, inscrita no CNPJ sob o nº 08.677.029/0001-14, com sede na Rua da Quitanda, nº 86, Sala 401 (parte), Centro, CEP 20091-902, Rio de Janeiro/RJ; **SPE BARONESA DE POCONÉ 222 INCORPORAÇÕES LTDA.- Em Recuperação Judicial**, inscrita no CNPJ sob o nº 09.074.234/0001-58, com sede na Rua da Quitanda, nº 86, Sala 401 (parte), Centro, CEP 20091-902, Rio de Janeiro/RJ; **SPE BMI 600 INCORPORAÇÕES LTDA.- Em Recuperação Judicial**, inscrita no CNPJ sob o nº 08.575.183/0001-85, com sede na Rua da Quitanda, nº 86, Sala 401 (parte), Centro, CEP 20091-902, Rio de Janeiro/RJ; **SPE CESÁRIO DE MELO 3600 INCORPORAÇÕES S/A.- Em Recuperação Judicial**, inscrita no CNPJ sob o nº 09.476.577/0001-49, com sede na Rua da

Quitanda, nº 86, Sala 401 (parte), Centro, CEP 20091-902, Rio de Janeiro/RJ; **SPE CHL LXXXII INCORPORAÇÕES LTDA.- Em Recuperação Judicial**, inscrita no CNPJ sob o nº 11.681.741/0001-00, com sede na Rua da Quitanda, nº 86, Sala 401 (parte), Centro, CEP 20091-902, Rio de Janeiro/RJ; **SPE CHL XCII INCORPORAÇÕES LTDA.- Em Recuperação Judicial**, inscrita no CNPJ sob o nº 11.681.685/0001-03, com sede na Rua da Quitanda, nº 86, Sala 401 (parte), Centro, CEP 20091-902, Rio de Janeiro/RJ; **SPE CHL XCIV INCORPORAÇÕES LTDA.- Em Recuperação Judicial**, inscrita no CNPJ sob o nº 11.703.283/0001-54, com sede na Rua da Quitanda, nº 86, Sala 401 (parte), Centro, CEP 20091-902, Rio de Janeiro/RJ; **SPE CHL XCVI INCORPORAÇÕES LTDA.- Em Recuperação Judicial**, inscrita no CNPJ sob o nº 11.703.310/0001-99, com sede na Rua da Quitanda, nº 86, Sala 401 (parte), Centro, CEP 20091-902, Rio de Janeiro/RJ; **SPE CHL XII INCORPORAÇÕES LTDA.- Em Recuperação Judicial**, inscrita no CNPJ sob o nº 08.896.766/0001-08, com sede na Rua da Quitanda, nº 86, Sala 401 (parte), Centro, CEP 20091-902, Rio de Janeiro/RJ; **SPE CHL XL INCORPORAÇÕES LTDA.- Em Recuperação Judicial**, inscrita no CNPJ sob o nº 09.475.808/0001-08, com sede na Rua da Quitanda, nº 86, Sala 401 (parte), Centro, CEP 20091-902, Rio de Janeiro/RJ; **SPE DALCÍDIO JURANDIR 255 INCORPORAÇÕES LTDA.- Em Recuperação Judicial**, inscrita no CNPJ sob o nº 08.568.734/0001-83, com sede na Rua da Quitanda, nº 86, Sala 401 (parte), Centro, CEP 20091-902, Rio de Janeiro/RJ; **SPE DOM HELDER CÂMARA 3152 INCORPORAÇÕES LTDA.- Em Recuperação Judicial**, inscrita no CNPJ sob o nº 08.895.923/0001-60, com sede na Rua da Quitanda, nº 86, Sala 401 (parte), Centro, CEP 20091-902, Rio de Janeiro/RJ; **SPE DONA MARIANA 187 INCORPORAÇÕES LTDA.- Em Recuperação Judicial**, inscrita no CNPJ sob o nº 08.568.725/0001-92, com sede na Rua da Quitanda, nº 86, Sala 401 (parte), Centro, CEP 20091-902, Rio de Janeiro/RJ; **SPE ESTRADA CABUÇU DE BAIXO INCORPORAÇÕES LTDA.- Em Recuperação Judicial**, inscrita no CNPJ sob o nº 09.476.626/0001-43, com sede na Rua da Quitanda, nº 86, Sala 401 (parte), Centro, CEP 20091-902, Rio de Janeiro/RJ; **SPE ESTRADA DO MAGARÇA 1870 INCORPORAÇÕES LTDA.- Em Recuperação Judicial**, inscrita no CNPJ sob o nº 09.478.038/0001-49, com sede na Rua da Quitanda, nº 86, Sala 401 (parte), Centro, CEP 20091-902, Rio de Janeiro/RJ; **SPE ESTRADA DO MONTEIRO 323 INCORPORAÇÃO LTDA.- Em Recuperação Judicial**, inscrita no CNPJ sob o nº 08.593.200/0001-07, com sede na Rua da Quitanda, nº 86, Sala 401 (parte), Centro, CEP 20091-902, Rio de Janeiro/RJ; **SPE GC ESTRADA DO RIO GRANDE 1320 INCORPORAÇÕES S/A.- Em Recuperação Judicial**, inscrita no CNPJ sob o nº 09.076.731/0001-95, com sede na Rua da Quitanda, nº 86, Sala 401 (parte), Centro, CEP 20091-902, Rio de Janeiro/RJ; **SPE**

**GENERAL MITRE 137 INCORPORAÇÕES LTDA.- Em Recuperação Judicial**, inscrita no CNPJ sob o nº 09.137.532/0001-40, com sede na Rua da Quitanda, nº 86, Sala 401 (parte), Centro, CEP 20091-902, Rio de Janeiro/RJ; **SPE JAIME POGGI INCORPORAÇÕES LTDA.- Em Recuperação Judicial**, inscrita no CNPJ sob o nº 09.075.048/0001-33, com sede na Rua da Quitanda, nº 86, Sala 401 (parte), Centro, CEP 20091-902, Rio de Janeiro/RJ; **SPE LARGO DO MACHADO 21 INCORPORAÇÕES LTDA.- Em Recuperação Judicial**, inscrita no CNPJ sob o nº 08.586.178/0001-78, com sede na Rua da Quitanda, nº 86, Sala 401 (parte), Centro, CEP 20091-902, Rio de Janeiro/RJ; **SPE LUCIO COSTA 1700 INCORPORAÇÕES LTDA.- Em Recuperação Judicial**, inscrita no CNPJ sob o nº 08.605.285/0001-04, com sede na Rua da Quitanda, nº 86, Sala 401 (parte), Centro, CEP 20091-902, Rio de Janeiro/RJ; **SPE MARQUÊS DE SÃO VICENTE 187 INCORPORAÇÕES LTDA.- Em Recuperação Judicial**, inscrita no CNPJ sob o nº 08.593.426/0001-08, com sede na Rua da Quitanda, nº 86, Sala 401 (parte), Centro, CEP 20091-902, Rio de Janeiro/RJ; **SPE MARQUES DE SÃO VICENTE 2 INCORPORAÇÕES LTDA.- Em Recuperação Judicial**, inscrita no CNPJ sob o nº 09.074.242/0001-02, com sede na Rua da Quitanda, nº 86, Sala 401 (parte), Centro, CEP 20091-902, Rio de Janeiro/RJ; **SPE MOL 38 INCORPORAÇÕES LTDA.- Em Recuperação Judicial**, inscrita no CNPJ sob o nº 08.030.760/0001-53, com sede na Rua da Quitanda, nº 86, Sala 401 (parte), Centro, CEP 20091-902, Rio de Janeiro/RJ; **SPE PDG LN 11 INCORPORAÇÕES LTDA.- Em Recuperação Judicial**, inscrita no CNPJ sob o nº 13.102.862/0001-77, com sede na Rua Grã Nicco, 113, Bloco 4, Conjunto 601, 6º Andar, Mossunguê, CEP 81.200-200, Curitiba/PR; **SPE PDG MARECHAL RONDON EMPREENDIMENTOS S/A.- Em Recuperação Judicial**, inscrita no CNPJ sob o nº 17.812.524/0001-80, com sede na Rua da Quitanda, nº 86, Sala 401 (parte), Centro, CEP 20091-902, Rio de Janeiro/RJ; **SPE RANGEL PESTANA 256 INCORPORAÇÕES LTDA.- Em Recuperação Judicial**, inscrita no CNPJ sob o nº 08.896.163/0001-06, com sede na Rua da Quitanda, nº 86, Sala 401 (parte), Centro, CEP 20091-902, Rio de Janeiro/RJ; **SPE RESERVA ECOVILLE/OFFICE - EMPREENDIMENTOS IMOBILIÁRIOS S.A.- Em Recuperação Judicial**, inscrita no CNPJ sob o nº 09.115.481/0001-55, com sede na Avenida Engenheiro Luís Carlos Berrini, 105, 11º andar, Sala RESERVA ECOVILLE OFFICE, São Paulo/SP; **SPE VPA 144 INCORPORAÇÕES LTDA.- Em Recuperação Judicial**, inscrita no CNPJ sob o nº 08.575.438/0001-00, com sede na Rua da Quitanda, nº 86, Sala 401 (parte), Centro, CEP 20091-902, Rio de Janeiro/RJ; **SPE VPA 244 INCORPORAÇÕES LTDA.- Em Recuperação Judicial**, inscrita no CNPJ sob o nº 08.413.877/0001-16, com sede na Rua da Quitanda, nº 86, Sala 401 (parte), Centro, CEP 20091-902, Rio de Janeiro/RJ; **SPRINGS EMPREENDIMENTO**

**IMOBILIÁRIO SPE LTDA.- Em Recuperação Judicial**, inscrita no CNPJ sob o nº 08.680.577/0001-01, com sede na Rua da Quitanda, nº 86, 04º Andar, Sala 401 (parte), Centro, CEP: 20091-902, Rio de Janeiro/RJ; **STELLA MARIS INCORPORADORA LTDA.- Em Recuperação Judicial**, inscrita no CNPJ sob o nº 11.080.095/0001-17, com sede na Avenida Engenheiro Luís Carlos Berrini, 105, 11º andar, Sala STELLA MARIS, CEP 04571-010, São Paulo/SP; **STXROCK 10 DESENVOLVIMENTO IMOBILIÁRIO S.A.- Em Recuperação Judicial**, inscrita no CNPJ sob o nº 12.424.512/0001-64, com sede na Avenida Dr. Cardoso de Melo, 1955, 11º andar, Vila Olímpia, CEP 04548-005, São Paulo/SP; **TAGIPURU EMPREENDIMENTOS IMOBILIÁRIOS SPE LTDA.- Em Recuperação Judicial**, inscrita no CNPJ sob o nº 07.724.686/0001-02, com sede na Avenida Dr. Cardoso de Melo, 1955, Conjunto 101, 10º andar, Sala Tagipuru, Vila Olímpia, CEP 04548-005, São Paulo/SP; **TALIA INCORPORADORA LTDA.- Em Recuperação Judicial**, inscrita no CNPJ sob o nº 12.447.760/0001-20, com sede na Avenida Professor Magalhães Neto, nº 1752, 13º andar, Sala 1306, Pituba, CEP 41.810-012, Salvador/BA; **TEIXEIRA DE BARROS INCORPORADORA LTDA.- Em Recuperação Judicial**, inscrita no CNPJ sob o nº 08.937.558/0001-00, com sede na Avenida Avenida Professor Magalhães Neto, Nº 1752, 13º andar, Sala 1301, CEP 41.810-012, Salvador/BA; **TERRAS DE BONITO EMPREENDIMENTOS IMOBILIÁRIOS SPE 03 LTDA.- Em Recuperação Judicial**, inscrita no CNPJ sob o nº 08.178.807/0001-20, com sede na Avenida Dr. Cardoso de Melo, 1955, Conjunto 101, 10º andar, Sala Terras de Bonito, Vila Olímpia, CEP 04548-005, São Paulo/SP; **TIRADENTES INCORPORADORA LTDA.- Em Recuperação Judicial**, inscrita no CNPJ sob o nº 11.874.194/0001-70, com sede na Avenida Dr. Cardoso de Melo, 1955, Conjunto 101, 10º andar, Sala Tiradentes, Vila Olímpia, CEP 04548-005, São Paulo/SP; **TOQUIO INCORPORADORA LTDA.- Em Recuperação Judicial**, inscrita no CNPJ sob o nº 14.485.376/0001-48, com sede na Avenida Engenheiro Luís Carlos Berrini, 105, 11º andar, CEP 04571-010, São Paulo/SP; **VASSOURAL EMPREENDIMENTOS IMOBILIÁRIOS LTDA.- Em Recuperação Judicial**, inscrita no CNPJ sob o nº 08.491.855/0001-74, com sede na Avenida Engenheiro Luís Carlos Berrini, 105, 11º andar, Sala Vassoural, CEP 04571-010, São Paulo/SP; **VEGA INCORPORADORA LTDA.- Em Recuperação Judicial**, inscrita no CNPJ sob o nº 08.668.267/0001-63, com sede na Avenida Dr. Cardoso de Melo, 1955, Conjunto 101, 10º andar, Sala Vega, Vila Olímpia, CEP 04548-005, São Paulo/SP; **VICENTE FERRER INCORPORADORA LTDA.- Em Recuperação Judicial**, inscrita no CNPJ sob o nº 08.972.927/0001-03, com sede na Avenida Paulo VI, 327, 2º andar, Sala E, Pituba, CEP 41810-000, Salvador/BA; **VILLAGE RECREIO EMPREENDIMENTOS IMOBILIÁRIOS S.A.- Em Recuperação Judicial**, inscrita no CNPJ

sob o nº 04.030.173/0001-03, com sede na Rua da Quitanda, 86, 4º Andar, Sala 401 (parte), Centro, CEP 20091-902, Rio de Janeiro/RJ; **VILLAGIO SPLENDORE EMPREENDIMENTO IMOBILIÁRIO S.A.- Em Recuperação Judicial**, inscrita no CNPJ sob o nº 05.800.465/0001-40, com sede na Avenida Dr. Cardoso de Melo, 1955, 10º andar, Conjunto 101, Vila Olímpia, CEP 04548-005, São Paulo/SP; **VIRGINIA INCORPORADORA LTDA.- Em Recuperação Judicial**, inscrita no CNPJ sob o nº 13.086.262/0001-62, com sede na Rua Alvarenga Peixoto, 1.455, 1º andar, Sala E, Santo Agostinho, CEP 30.180-121, Belo Horizonte/MG; **VITAL PALÁCIO MIRAFLORES INCORPORADORA LTDA.- Em Recuperação Judicial**, inscrita no CNPJ sob o nº 09.248.052/0001-56, com sede na Avenida Dr. Cardoso de Melo, 1955, Conjunto 101, 10º andar, Sala Vital Palacio, Vila Olímpia, CEP 04548-005, São Paulo/SP; **VITALITY EMPREENDIMENTO IMOBILIÁRIO SPE LTDA.- Em Recuperação Judicial**, inscrita no CNPJ sob o nº 08.537.621/0001-10, com sede na Avenida Engenheiro Luís Carlos Berrini, 105, 11º andar, Sala VITALITY, CEP 04571-010, São Paulo/SP; **VITELIUS INCORPORADORA LTDA.- Em Recuperação Judicial**, inscrita no CNPJ sob o nº 12.934.750/0001-10, com sede na Avenida Paulo VI, 327, 2º andar, Sala D, Pituba, CEP 41810-000, Salvador/BA; **WAURÁ EMPREENDIMENTOS IMOBILIÁRIOS LTDA.- Em Recuperação Judicial**, inscrita no CNPJ sob o nº 07.960.724/0001-26, com sede na Avenida Dr. Cardoso de Melo, 1955, Conjunto 101, 10º andar, Sala Waurá, Vila Olímpia, CEP 04548-005, São Paulo/SP; **ZMF 23 INCORPORAÇÕES LTDA.- Em Recuperação Judicial**, inscrita no CNPJ sob o nº 09.530.286/0001-91, com sede na Rua da Quitanda, nº 86, Sala 401 (parte), Centro, CEP 20091-902, Rio de Janeiro/RJ; **ZMF 5 INCORPORAÇÕES LTDA.- Em Recuperação Judicial**, inscrita no CNPJ sob o nº 09.409.622/0001-42, com sede na Praia do Botafogo, nº 501, 2º andar, Conjunto 203, Parte, CEP 22250-040, Rio de Janeiro/RJ; **ZMF 9 INCORPORAÇÕES LTDA.- Em Recuperação Judicial**, inscrita no CNPJ sob o nº 09.429.525/0001-11, com sede na Avenida Engenheiro Luís Carlos Berrini, 105, 11º andar, Sala ZMF 9, CEP 04571-010, São Paulo/SP (quando referidas em conjunto com PDG, “Recuperandas” ou “Grupo PDG”), vêm, por seus advogados, perante V. Exa., em cumprimento ao disposto no art. 53 da Lei nº 11.101/2005, apresentar o seguinte Plano de Recuperação Judicial (“Plano”):

#### **CONSIDERANDO QUE:**

(i) O Grupo PDG constitui um dos maiores conglomerados imobiliários do país e, há mais de 18 anos, vem oferecendo ao mercado imobiliário brasileiro produtos residenciais, comerciais e

loteamentos, atendendo a uma quantidade relevante de clientes, com a entrega de mais de 146.000 (cento e quarenta e seis mil) unidades imobiliárias, e gerando expressivo número de empregos diretos e indiretos;

(ii) Para o exercício de suas atividades, em sintonia com as práticas e a evolução do mercado imobiliário brasileiro, o Grupo PDG estruturou-se por meio de uma série de holdings e sociedades de propósito específico (SPEs);

(iii) As sociedades integrantes do Grupo PDG, apesar de possuírem patrimônio e personalidade jurídica próprios, atuam sob a direção e controle comuns da PDG, que coordena as atividades do grupo de forma a aproveitar suas sinergias financeiras, administrativas e operacionais, com vistas a aumentar a eficiência e maximizar os resultados;

(iv) Para viabilizar o crescimento de suas atividades, o Grupo PDG realizou a captação de recursos junto ao mercado financeiro brasileiro especialmente por meio da contratação de financiamentos bancários e da emissão de títulos de dívida no mercado de capitais;

(v) No âmbito de tais operações, o Grupo PDG onerou em favor de seus credores financeiros parte expressiva dos seus ativos, incluindo unidades imobiliárias e recebíveis, de forma que parcela relevante das fontes de receita do Grupo PDG encontra-se comprometida com o adimplemento de compromissos financeiros;

(vi) Em muitas dessas operações, foram outorgadas garantias cruzadas entre as sociedades do Grupo PDG, bem como foram prestados avais e fianças pela PDG e pelas denominadas *mini-holdings*, observando-se, quando aplicável, as restrições impostas pelo regime de patrimônio de afetação;

(vii) Atualmente, o Brasil vive uma das mais graves crises econômicas de sua história, a qual provocou reflexos diretos na realidade operacional do Grupo PDG, entre outros, retração nas linhas de financiamento bancário, desvalorização dos imóveis e relevante aumento na taxa de desemprego, tendo como consequência um expressivo aumento nos distratos de unidades já comercializadas e a redução significativa da disposição dos consumidores para assumir compromissos financeiros de prazo alongado e valor relevante, como a aquisição de imóveis;

(viii) No contexto dessa crise e diante das dificuldades econômicas e financeiras enfrentadas, em 23.02.2017, 512 (quinhentas e doze) sociedades integrantes do Grupo PDG apresentaram pedido de recuperação conjunto, autuado sob o nº 1016422-34.2017.8.26.0100, em curso perante a 1ª Vara de Falências e Recuperações Judiciais da Comarca de São Paulo e Conflitos relacionados à Arbitragem da referida Comarca, Estado de São Paulo (“Pedido de Recuperação Judicial” e “Juízo da Recuperação”, respectivamente);

(ix) Em 02.03.2017, o Juízo da Recuperação deferiu o processamento do Pedido de Recuperação Judicial e determinou, entre outras medidas, a apresentação do plano de recuperação judicial;

(x) Sendo assim, o Grupo PDG apresenta o Plano ao Juízo da Recuperação, atendendo aos requisitos do art. 53 da Lei n.º 11.101/2005, uma vez que (i) apresenta os meios de recuperação almejados pelo Grupo PDG; (ii) demonstra a viabilidade econômica do Grupo PDG; e (iii) é acompanhado do laudo de viabilidade econômico-financeira e do laudo de avaliação de bens e ativos do Grupo PDG (“Plano”);

(xi) Em linha com as tratativas mantidas entre Grupo PDG e seus credores, o Plano visa à consecução dos seguintes objetivos: (a) monetização de ativos com preservação de valor; (b) simplificação da estrutura organizacional com eficiência de gastos; (c) adoção de estrutura de capital que solucione a liquidez para adimplemento de suas obrigações financeiras; (d) conclusão das obras em andamento; (e) viabilização de novos lançamentos; (f) respeito a marcos regulatórios do setor imobiliário; e

(xii) A despeito da direção unitária do Grupo PDG e dos vínculos contratuais entre as diversas sociedades que o integram, os patrimônios de afetação constituídos na forma da Lei n.º 4.591/1964, serão objeto de planos de recuperação individuais, em razão da sua complexidade e do regime legal a que estão sujeitos.

As Recuperandas apresentam o presente Plano ao Juízo da Recuperação, nos termos e condições a seguir.

## **1. DEFINIÇÕES E REGRAS DE INTERPRETAÇÃO**

## **1.1. Cláusulas e Anexos**

1.1.1. Exceto se especificado de forma diversa, todas as Cláusulas e Anexos mencionados neste Plano referem-se a Cláusulas e Anexos deste Plano. Referências a sub-cláusulas ou a itens deste Plano referem-se também às respectivas sub-cláusulas ou itens. Os Anexos incluem-se e são parte integrante do Plano para todos os fins de direito.

## **1.2. Títulos**

1.2.1. Os títulos dos Capítulos e das Cláusulas deste Plano foram incluídos exclusivamente para referência e não devem afetar sua interpretação ou o conteúdo de suas previsões.

## **1.3. Referências**

1.3.1. As referências a quaisquer documentos ou instrumentos incluem todos os respectivos aditivos, consolidações e complementações, exceto se de outra forma expressamente previsto. Sempre que aplicável, as referências às Recuperandas deverão ser interpretadas como sendo as pessoas jurídicas que as sucederem em suas obrigações em razão de operações societárias previstas neste Plano ou, ainda que não previstas, necessárias ao redimensionamento e incremento da eficiência organizacional do Grupo PDG.

## **1.4. Disposições Legais**

1.4.1. As referências a disposições legais e a leis devem ser interpretadas como referências a essas disposições tais como vigentes nesta data ou em data que seja especificamente determinada pelo contexto.

## **1.5. Prazos**

1.5.1. Todos os prazos previstos neste Plano serão contados na forma prevista no art. 132 do Código Civil, desprezando-se o dia do começo e incluindo-se o dia do vencimento. Quaisquer prazos deste Plano (sejam contados em Dias Úteis ou não) cujo termo final caia em um dia que não seja Dia Útil, serão automaticamente prorrogados para o Dia Útil imediatamente posterior.



## **1.6. Definições**

1.6.1. Os termos utilizados neste Plano têm os significados definidos abaixo. Tais termos definidos serão utilizados, conforme apropriado e aplicável, na sua forma singular ou plural, no gênero masculino ou feminino, sem que, com isso, percam o significado que lhes é atribuído.

1.6.2. “Ações”: são as ações ordinárias de emissão da PDG, livres e desembaraçadas de quaisquer ônus, inclusive aquelas emitidas em cumprimento a este Plano.

1.6.3. “Ações Judiciais”: são os processos judiciais de natureza trabalhista ou cível, inclusive mas não se limitando a demandas de natureza consumerista, ajuizados contra as Recuperandas e que versam sobre relações jurídicas que, em razão da sua causa de pedir, originam Créditos Concursais em montantes reconhecidos pelas Recuperandas na lista de credores por elas apresentada nos autos da Recuperação Judicial.

1.6.4. “Administrador Judicial”: é a PricewaterhouseCoopers Assessoria Empresarial Ltda., inscrita no CNPJ sob nº 10.466.603/0001-37, com sede na Av. Francisco Matarazzo, 1.400, 18º andar, Torre Torino, Água Branca, CEP 05001-903, na Cidade e Estado de São Paulo, ou quem o substituir.

1.6.5. “Aprovação do Plano”: é a aprovação deste Plano pelos Credores Concursais reunidos na Assembleia de Credores designada para deliberar sobre ele, na forma do art. 45 da Lei nº 11.101/2005.

1.6.6. “Assembleia de Credores”: é qualquer assembleia geral de credores, realizada nos termos do Capítulo II, Seção IV, da Lei nº 11.101/2005.

1.6.7. “Ata de Assembleia de Credores”: é a ata que será lavrada em cada Assembleia de Credores.

1.6.8. “Aumento de Capital”: é o aumento do capital social da PDG com emissão de Ações a serem subscritas pelos Credores Quirografários e Credores ME/EPP que validamente elegerem a Opção C prevista nas Cláusulas 5.5.1.3 e 5.6.1.3 deste Plano, observando as condições gerais previstas no Anexo 1.6.8.

1.6.9. “BM&FBovespa”: é a BM&FBovespa S.A. – Bolsa de Valores, Mercadorias e Futuros, sediada em São Paulo.

1.6.10. “Caixa Livre”: são recursos de titularidade da PDG que (i) estão imediatamente disponíveis para utilização discricionária pela PDG, assim entendidos os recursos cuja movimentação pode ser feita exclusiva e isoladamente pela PDG, sem a anuência de quaisquer terceiros; e (ii) não devem ter destinação específica por força de lei ou contrato.

1.6.11. “Código Civil”: é a Lei Federal n.º 10.406, de 10 de janeiro de 2002.

1.6.12. “Código de Processo Civil”: é a Lei Federal n.º 13.105, de 16 de março de 2015.

1.6.13. “Companhia”: tem o significado atribuído no preâmbulo.

1.6.14. “Condições para a Emissão de Debêntures”: são as condições que deverão ser verificadas previamente às Emissões de Debêntures, quais sejam: (i) Homologação Judicial do Plano; (ii) inexistência de recurso interposto contra a Homologação Judicial do Plano para o qual tenha sido atribuído efeito suspensivo e/ou de qualquer decisão administrativa, judicial ou arbitral que impeça o cumprimento das disposições contidas neste Plano, incluindo decisões que retirem eficácia de atos societários, cessões ou renúncia de direitos das Recuperandas relacionados a este Plano; (iii) nenhuma autoridade governamental (órgão, agência, autarquia, departamento, secretaria, banco central, tribunal (incluindo tribunal arbitral) ou outra entidade governamental, quer seja federal, estadual ou municipal vinculados, direta ou indiretamente, aos poderes Judiciário, Legislativo ou Executivo) deverá ter emitido, promulgado, aplicado ou despachado qualquer lei, decisão ou ordem que proíba, impeça ou suspenda a consumação das operações previstas no presente Plano, mesmo que em caráter provisório; e (iv) obtenção de todas as autorizações necessárias à Emissão das Debêntures incluindo, mas não se limitando, as aprovações societárias da Companhia.

1.6.15. “Condições para o Aumento de Capital”: são as condições que deverão ser verificadas previamente ao Aumento de Capital: (i) Homologação Judicial do Plano; (ii) inexistência de recurso interposto contra a Homologação Judicial do Plano para o qual tenha sido atribuído efeito suspensivo e/ou de qualquer decisão administrativa, judicial ou arbitral que impeça o

cumprimento das disposições contidas neste Plano, incluindo decisões que retirem eficácia de atos societários, cessões ou renúncia de direitos das Recuperandas relacionados a este Plano; (iii) nenhuma autoridade governamental (órgão, agência, autarquia, departamento, secretaria, banco central, tribunal (incluindo tribunal arbitral) ou outra entidade governamental, quer seja federal, estadual ou municipal vinculados, direta ou indiretamente, aos poderes Judiciário, Legislativo ou Executivo) deverá ter emitido, promulgado, aplicado ou despachado qualquer lei, decisão ou ordem que proíba, impeça ou suspenda a consumação das operações previstas no presente Plano, mesmo que em caráter provisório; e (iv) obtenção de todas as autorizações necessárias ao aumento de capital incluindo, mas não se limitando, as aprovações societárias da Companhia.

1.6.16. “Créditos”: são os créditos e obrigações de fazer, materializados ou contingentes, líquidos ou ilíquidos, objeto de ação judicial/arbitragem iniciada ou não, cujos respectivos contratos, obrigações e/ou fatos geradores tenham sido celebrados anteriormente à Data do Pedido, estejam ou não relacionados na Lista de Credores, e sejam ou não sujeitos aos efeitos do Plano.

1.6.17. “Créditos com Garantia Real”: são os créditos assegurados por direitos reais de garantia (v.g., penhor e hipoteca), até o limite do valor do respectivo bem, nos termos do art. 41, II, da Lei nº 11.101/2005.

1.6.18. “Créditos Concursais”: são os Créditos detidos pelos Credores contra as Recuperandas, ou pelos quais as Recuperandas possam vir a responder em decorrência de qualquer tipo de coobrigação, sejam vencidos ou vincendos, materializados ou contingentes, líquidos ou ilíquidos, objeto ou não de disputa judicial ou procedimento arbitral, existentes na Data de Pedido ou cujo fato gerador seja anterior ou coincidente com a Data do Pedido, ou que decorram de contratos, instrumentos ou obrigações existentes na Data do Pedido, sujeitos à Recuperação Judicial e que, em razão disso, podem ser reestruturados por este Plano, nos termos da Lei nº 11.101/2005.

1.6.19. “Créditos Extraconcursais”: são os Créditos detidos contra o Grupo PDG: (i) cujo fato gerador seja posterior à Data do Pedido; ou (ii) cujo direito de tomar posse de bens ou de executar seus direitos ou garantias derivados de contratos celebrados antes ou após a Data do Pedido, de acordo com o art. 49, §§ 3º e 4º, da Lei nº 11.101/2005, tais como, alienações fiduciárias em garantia ou contratos de arrendamento mercantil, não seria limitado ou alterado pelas disposições deste Plano. No que diz respeito a créditos garantidos por alienação fiduciária ou cessão

fiduciária, o valor do crédito que sobejar o valor do bem dado em garantia não está incluído, para todos os fins, na definição de Créditos Extraconcursais.

1.6.20. “Créditos Ilíquidos”: são os Créditos Concursais (i) objeto de ação judicial e/ou de arbitragem, iniciada ou não, derivados de quaisquer relações jurídicas e contratos existentes antes da Data do Pedido; ou (ii) em relação a cujo valor haja pendência de resolução de controvérsia ou disputa; ou (iii) ainda que não se enquadrem nos itens (i) e (ii) acima, tenham fato gerador anterior à Data do Pedido.

1.6.21. “Créditos ME/EPP”: são os Créditos Concursais detidos por microempresas ou empresas de pequeno porte, tal como previstos no art. 41, IV, da Lei nº 11.101/2005.

1.6.22. “Créditos Quirografários”: são os Créditos Concursais previstos no art. 41, III, da Lei nº 11.101/2005.

1.6.23. “Créditos Retardatários”: são os Créditos que forem incluídos na Lista de Credores em razão da apresentação de habilitações de crédito, impugnações de crédito ou mediante qualquer outro incidente, ofício, determinação judicial ou requerimento de qualquer natureza formulado com a mesma finalidade, desde que apresentado após o decurso do prazo de 15 (quinze) Dias Úteis contados da publicação na imprensa oficial do edital a que se refere o art. 7º, §1º, da Lei nº 11.101/2005, na forma do disposto no art. 10 da Lei nº 11.101/2005. As referências a Créditos ME/EPP Retardatários, Créditos Quirografários Retardatários, Créditos com Garantia Real Retardatários e Créditos Trabalhistas Retardatários estão compreendidas na definição de Créditos Retardatários.

1.6.24. “Créditos Trabalhistas”: são os créditos e direitos derivados da legislação do trabalho ou decorrentes de acidente de trabalho, nos termos do art. 41, I, da Lei nº 11.101/2005.

1.6.25. “Credores”: são as pessoas, físicas ou jurídicas, detentoras de Créditos materializados ou contingentes, líquidos ou ilíquidos, estejam ou não sujeitos aos efeitos do Plano, estejam ou não relacionadas na Lista de Credores.

1.6.26. “Credores com Garantia Real”: são os titulares de Créditos com Garantia Real.

1.6.27. “Credores Concursais”: são os titulares de Créditos Concursais. Tais Credores são divididos, para os efeitos de votação do Plano ou eleição do Comitê de Credores em Assembleia de Credores, em 4 (quatro) classes: Credores Trabalhistas, Credores com Garantia Real, Credores Quirografários e Credores ME/EPP.

1.6.28. “Credores Extraconcursais”: são os titulares de Créditos Extraconcursais.

1.6.29. “Credores Extraconcursais Aderentes”: são os Credores Extraconcursais que aderirem aos termos do Plano, voluntariamente e em negociações bilaterais com as Recuperandas, conforme previsto na Cláusula 5.7.1.

1.6.30. “Credores ME/EPP”: são os titulares de Créditos Microempresa e Empresa de Pequeno Porte.

1.6.31. “Credores Quirografários”: são os titulares de Créditos Quirografários.

1.6.32. “Credores Retardatários”: são os titulares de Créditos Retardatários.

1.6.33. “Credores Trabalhistas”: são os titulares de Créditos Trabalhistas.

1.6.34. “Data do Pedido”: é o dia 23.02.2017, data em que o pedido de recuperação judicial do Grupo PDG foi ajuizado.

1.6.35. “Debêntures”: são, em conjunto, as Debêntures A e as Debêntures B.

1.6.36. “Debêntures A”: são as debêntures emitidas pela PDG, ou veículo por ela controlado, e que serão subscritas pelos Credores com Garantia Real ou Credores Extraconcursais Aderentes, conforme aplicável, nos termos da Cláusula 5.4.1.1, e cujas condições gerais de emissão estão previstas no Anexo 1.6.36 do Plano.

1.6.37. “Debêntures B”: são as debêntures emitidas pela PDG, ou veículo por ela controlado, cujas condições gerais de emissão estão previstas no Anexo 1.6.37 do Plano, e que serão subscritas (i) pelos Credores Quirografários e Credores ME/EPP, conforme aplicável, nos termos das Cláusulas 5.5.1.2 e 5.6.1.2, respectivamente; (ii) pelos Credores com Garantia Real cujo

Crédito com Garantia Real não tenha sido integralmente satisfeito mediante monetização do ativo outorgado em garantia, nos termos da Cláusula 5.4.1.2.3 infra; (iii) Credores Extraconcursais a quem, em razão da avaliação econômica da respectiva garantia, a Lista de Credores tenha atribuído parcela de Créditos Quirografários, nos termos da Cláusula 5.7.2; ou (iv) credores dos patrimônios de afetação cujos créditos não sejam integralmente satisfeitos nos termos dos respectivos planos individualizados.

1.6.38. “Dia Corrido”: para fins deste Plano, Dia Corrido é qualquer dia, de modo que os prazos contados em Dias Corridos não sejam suspensos ou interrompidos, à exceção do dia de vencimento.

1.6.39. “Dia Útil”: para fins deste Plano, Dia Útil é qualquer dia que não seja sábado, domingo ou feriado na Cidade de São Paulo, Estado de São Paulo; além disso, não será Dia Útil qualquer dia em que, por qualquer motivo, não haja expediente bancário na Cidade de São Paulo, Estado de São Paulo.

1.6.40. “Emissão de Debêntures”: significa, em conjunto, a Emissão de Debêntures A e a Emissão de Debêntures B.

1.6.41. “Emissão de Debêntures A”: é a operação de emissão de debêntures pela Companhia, observado o disposto neste Plano e seus anexos, a qual deverá ocorrer em até 30 (trinta) Dias Corridos contados da verificação de todas as Condições para Emissão de Debêntures.

1.6.42. “Emissão de Debêntures B”: é a operação de emissão de debêntures pela Companhia, observado o disposto neste Plano e seus anexos, a qual deverá ocorrer em até 30 (trinta) Dias Corridos contados da verificação de todas as Condições para Emissão de Debêntures.

1.6.43. “Garantias Reais”: são, em conjunto ou isoladamente, os Recebíveis Empenhados, as Quotas Empenhadas, as Unidades Imobiliárias Hipotecadas e os Terrenos Hipotecados.

1.6.44. “G&A”: São as despesas gerais e administrativas das Recuperandas, tais como o pagamento de administradores, empregados, prestadores de serviço, locação de imóveis e equipamentos, compra de equipamentos, mobiliários, materiais de manutenção e consumo, tributos e emolumentos, corretagem, marketing, taxas condominiais, incluindo custos da

Recuperação Judicial e os custos necessários para a implementação da reestruturação do Grupo PDG.

1.6.45. “Grupo PDG”: tem o significado atribuído no preâmbulo.

1.6.46. “Homologação Judicial do Plano”: é a decisão judicial proferida pelo Juízo da Recuperação Judicial que homologa o Plano e, conseqüentemente, concede a Recuperação Judicial, nos termos do art. 58, *caput* e/ou §1º da Lei nº 11.101/2005. Para os efeitos deste Plano, considera-se que a Homologação Judicial do Plano ocorre na data da publicação no Diário de Justiça Eletrônico do Estado de São Paulo, da decisão concessiva da Recuperação Judicial.

1.6.47. “Juízo da Recuperação Judicial”: é o Juízo da 1ª Vara de Falências e Recuperações Judiciais da Comarca de São Paulo e Conflitos relacionados à Arbitragem da referida Comarca, Estado de São Paulo.

1.6.48. “Laudo de Avaliação de Bens”: é o laudo elaborado nos termos e para fins do art. 53, III, da Lei nº 11.101/2005, que integra o Anexo 1.6.48 deste Plano.

1.6.49. “Laudo de Viabilidade Econômica”: é o laudo elaborado nos termos e para fins do art. 53, II, da Lei nº 11.101/2005, que integra o Anexo 1.6.49 deste Plano.

1.6.50. “Laudos”: são o Laudo de Viabilidade Econômica e o Laudo de Avaliação de Bens e Ativos, apresentados nos termos e para os fins do art. 53, II e III, da Lei nº 11.101/2005, que integram os Anexos 1.6.49 e 1.6.48 deste Plano, respectivamente.

1.6.51. “Lista de Credores”: é a relação de Credores das Recuperandas elaborada pelo Administrador Judicial e aditada de tempos em tempos, pelo trânsito em julgado de decisões judiciais ou arbitrais que reconhecerem novos Créditos Concurais ou alterarem a legitimidade, classificação ou o valor de Créditos Concurais já reconhecidos.

1.6.52. “Notificação de Exercício”: é a notificação de exercício de opção de pagamento a ser enviada pelos Credores Concurais ou Credores Extraconcurais Aderentes, nos termos das disposições aplicáveis das Cláusulas 5.1.1, 5.5.2, 5.5.3, 5.6.2 e 5.6.3 deste Plano.

1.6.53. “Novo Mercado”: é o segmento de listagem da BM&FBovespa.

1.6.54. “Novos Recursos”: são os recursos advindos de novos financiamentos concedidos e a serem concedidos, tanto por Credores do Grupo PDG quanto por terceiros, os quais terão tratamento previstos nos arts. 67, 84 e 149 da Lei nº 11.101/2005 e demais disposições legais aplicáveis, nos termos da Cláusula 6 do presente Plano.

1.6.55. “Patrimônio de Afetação”: são os patrimônios segregados por regime de afetação, nos termos da Lei n.º 4.591/1964, cujos bens, direitos e obrigações não estão sujeitos aos efeitos deste Plano.

1.6.56. “PDG”: tem o significado atribuído no preâmbulo.

1.6.57. “Plano”: tem o significado atribuído no preâmbulo.

1.6.58. “Quotas Empenhadas”: são as quotas de emissão de SPEs que foram empenhadas em favor de Credores no âmbito de contratos de financiamento celebrados pelo Grupo PDG, conferindo aos respectivos Créditos a natureza de Crédito com Garantia Real.

1.6.59. “Recebíveis Empenhados”: são os direitos creditórios, de titularidade das SPEs, oriundos de compromissos de venda e compra celebrados por tais SPEs com clientes para a alienação de Unidades Imobiliárias integrantes de empreendimentos sem Patrimônio de Afetação, e que foram empenhados em favor de Credores para a obtenção de financiamentos, conferindo aos respectivos Créditos a natureza de Crédito com Garantia Real.

1.6.60. “Recuperação Judicial”: tem o significado atribuído no preâmbulo.

1.6.61. “Recuperandas”: são as 512 (quinhentas e doze) sociedades do Grupo PDG que figuram como requerentes da Recuperação Judicial, tal como qualificadas no preâmbulo.

1.6.62. “SFH”: significa o Sistema Financeiro Habitacional.

1.6.63. “SPE”: tem o significado atribuído no preâmbulo.



1.6.64. “Terrenos Hipotecados”: são os terrenos, de propriedade do Grupo PDG, que foram hipotecados em favor de Credores para a obtenção de financiamentos, conferindo aos respectivos Créditos a natureza de Crédito com Garantia Real. Para que não haja dúvidas, para fins deste Plano, a definição de “Terrenos Hipotecados” não abarca terrenos que tenham sido hipotecados no âmbito dos Patrimônios de Afetação.

1.6.65. “TR”: É a taxa de referência instituída pela Lei nº 8.177/1991, conforme apurada e divulgada pelo Banco Central do Brasil, cujo produto, quando expressamente previsto neste Plano, agregar-se-á ao saldo do valor nominal do Crédito para fins de cálculo do valor pecuniário das obrigações dispostas neste Plano, e que será devido nas datas de pagamento da parcela de amortização das referidas obrigações. No caso de indisponibilidade temporária da TR, será utilizado, em sua substituição, o último número-índice divulgado, calculado *pro rata temporis* por Dias Úteis, porém, não cabendo, quando da divulgação do número-índice devido, quaisquer compensações financeiras. Na ausência de apuração e/ou divulgação do número-índice por prazo superior a 5 (cinco) Dias Úteis após a data esperada para sua divulgação, ou, ainda, no caso de sua extinção ou por imposição legal ou determinação judicial, a TR deverá ser substituída pela substituta determinada legalmente para tanto.

1.6.66. “Unidades Imobiliárias Hipotecadas”: são as unidades imobiliárias integrantes de empreendimentos sem Patrimônio de Afetação, e que foram hipotecadas em favor de Credores para a obtenção de financiamentos, conferindo aos respectivos Créditos a natureza de Crédito com Garantia Real. Para que não haja dúvidas, para fins deste Plano, a definição de “Unidades Imobiliárias Hipotecadas” não abarca unidades imobiliárias que tenham sido hipotecadas no âmbito dos Patrimônios de Afetação.

1.6.67. “VGV”: significa o valor geral de vendas.

## **2. CONSIDERAÇÕES GERAIS SOBRE O GRUPO PDG E AS RAZÕES DA CRISE**

### **2.1. O Grupo PDG**

2.1.1. A PDG atua no setor imobiliário há mais de 18 anos, controlando um grupo econômico composto por diversas sociedades, das quais 512 são requerentes no Pedido de Recuperação Judicial.

2.1.2. Atualmente, o Grupo PDG desenvolve suas atividades em todas as regiões do Brasil, oferecendo ao mercado imobiliário brasileiro produtos residenciais, comerciais e loteamentos, atendendo a uma quantidade relevante de clientes e gerando número expressivo de empregos, direta ou indiretamente.

2.1.3. A estrutura societária das 512 Recuperandas integrantes do Grupo PDG, é representada pelo organograma abaixo:

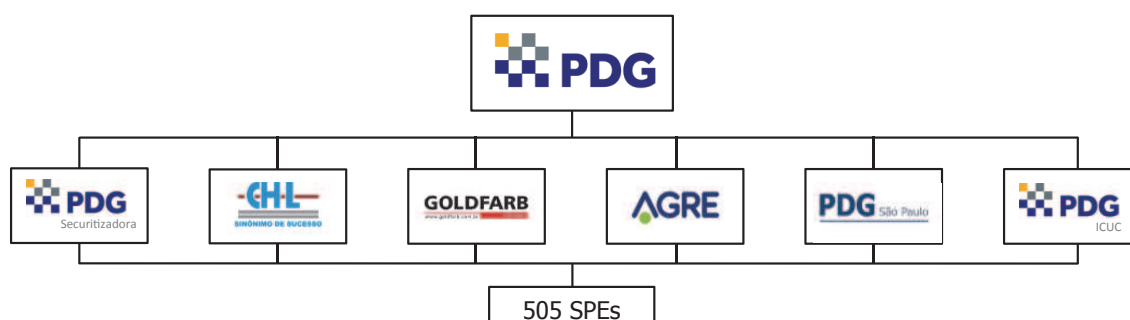

2.1.4. As sociedades “*mini-holdings*” são subsidiárias integrais da PDG que organizam e dirigem as principais unidades de negócios do grupo, sempre sob comando da PDG. Estas sociedades controlam 505 SPEs, as quais são responsáveis, ainda que não exclusivamente, pelos empreendimentos do Grupo PDG. Como exposto na petição inicial, a estrutura organizacional composta por SPEs é largamente adotada no mercado imobiliário.

2.1.5. Adicionalmente, a PDG Securitizadora também é subsidiária integral da PDG, com registro de companhia aberta na Comissão de Valores Mobiliários – CVM (“CVM”), e tem como atividade a securitização de recebíveis imobiliários. Essa atividade, regida pela Lei n.º 9.514/97 e por instruções normativas editadas pela CVM, consiste na aquisição e securitização de créditos imobiliários, seguida da emissão e distribuição, no mercado de capitais, de Certificados de Recebíveis Imobiliários (“CRI”), lastreados nos referidos créditos imobiliários e eventuais garantias. Assim, cada emissão de CRI conta com um patrimônio separado, composto pelos créditos imobiliários e eventuais garantias que lastreiam os CRI, do lado ativo, e das dívidas representadas pelos CRI adquiridos por investidores, do lado passivo. Nos termos da Lei n.º 9.514/97, o patrimônio separado de determinado CRI é incomunicável com o(s) patrimônio(s) separado(s) de outro(s) CRI emitido(s) pela mesma companhia securitizadora, assim como com o seu patrimônio geral (isto é, o seu patrimônio não vinculado a qualquer emissão de CRI). A PDG

Securizadora possui 24 (vinte e quatro) emissões de CRI na presente data, sendo que (i) em 9 (nove) emissões, o lastro é composto, parcial ou integralmente, por Créditos Concursais cujo devedor principal é a PDG e/ou outras Recuperandas; (ii) em 11 (onze) emissões, o lastro é composto integralmente por créditos imobiliários cujo devedor principal são adquirentes de unidades imobiliárias comercializadas pelas Recuperandas no passado, figurando a PDG e/ou outras Recuperandas apenas como garantidoras; e (iii) em 4 (quatro) emissões, o lastro é composto integralmente por Créditos Extraconcursais. As emissões de CRI que têm a PDG e/ou outras Recuperandas como devedoras principais dos respectivos lastros representam 93,44% do valor total de todas as emissões de CRI da PDG Securizadora na Data do Pedido. Como resultado dessa estrutura, todos os investidores que adquiriram CRI que têm a PDG e/ou outras Recuperandas como devedoras principais estão sujeitos ao mesmo risco de crédito e a recuperação do seu investimento depende igualmente da capacidade de geração de caixa do Grupo PDG.

2.1.6. Apesar de serem independentes em sua personalidade jurídica, com patrimônio próprios, as sociedades integrantes do Grupo PDG apresentam interligação econômica e operacional que decorre da interdependência e complementariedade de suas atividades e serviços. As atividades das Recuperandas são desenvolvidas de forma coordenada e sob o controle societário, operacional, financeiro, administrativo e gerencial único da Companhia, que atua como entidade *holding* do grupo.

2.1.7. A definição dos rumos estratégicos e o processo decisório do Grupo PDG mantêm-se centralizados na Companhia que é quem toma as principais decisões gerenciais, administrativas e financeiras. As atividades das Recuperandas são, portanto, pautadas por uma estratégia integrada e se desenvolvem de forma coordenada, sujeitas a uma direção única.

2.1.8. Além da atuação coordenada das empresas do Grupo PDG, há uma estreita relação jurídica, econômica e financeira entre as empresas, tendo em vista as operações financeiras realizadas entre várias das Recuperandas e as diversas garantias cruzadas prestadas entre as empresas do grupo. Dentre as operações que resultaram nessa interligação entre as Recuperandas, merecem destaque: (i) o aval prestado pela PDG na totalidade dos contratos de financiamento à produção de empreendimentos firmados pelas SPEs no âmbito do SFH; (ii) as garantias outorgadas pelas SPEs no âmbito de contratos de financiamento celebrados pela Companhia; e (iii) operações comerciais realizadas entre sociedades integrantes do Grupo PDG.

2.1.9. Sob o aspecto administrativo, a gestão das atividades de todas essas entidades também está centralizado na PDG, com concentração de todos os processos decisórios, incluindo dos departamentos comercial, jurídico e financeiro.

2.1.10. A interdependência jurídica e financeira entre as Recuperandas deriva ainda do expressivo número de ações judiciais nas quais mais de uma empresa do Grupo PDG figura no polo passivo. A maior parte dessas ações envolve riscos de natureza consumerista ou trabalhista.

2.1.11. Sob a perspectiva comercial, a integração empresarial e a marca PDG são fatores que credores e fornecedores levam em conta no momento da concessão de crédito ou da prestação de serviços, respectivamente. Há, assim, um forte vínculo negocial entre as Recuperandas, de forma que os empreendimentos individualmente desenvolvidos e comercializados por cada uma das empresas do grupo estão vinculados à *marca* e à *imagem* da PDG.

2.1.12. A PDG Securitizadora também apresenta relação intrínseca com as demais empresas do grupo porque é um instrumento de captação de recursos. Tendo em vista, porém, as regras de separação patrimonial aplicáveis às companhias securitizadoras, este Plano respeitará a segregação dos patrimônios separados constituídos pela PDG Securitizadora, de modo a permitir que tais patrimônios sejam integralmente destinados à satisfação dos créditos a eles vinculados.

2.1.13. Da mesma forma, este Plano não afeta os Patrimônios de Afetação existentes, sendo que, para eles, serão apresentados planos de recuperação judicial de forma segregada.

## **2.2. Razões da Crise**

2.2.1. A atual recessão econômica ocasionou o aumento do desemprego e o aumento da insegurança daqueles que continuam empregados, o que reduziu materialmente a disposição dos consumidores para contratar a aquisição de imóveis. Dessa forma, houve redução da demanda por empreendimentos imobiliários, assim como aumento da inadimplência e dos distratos das unidades comercializadas, impactando diretamente as receitas do Grupo PDG.

2.2.2. Além da redução de receitas, o Grupo PDG sofreu com a majoração do custo de sua dívida financeira, devido ao aumento da inflação e da taxa básica de juros (SELIC). Referido

aumento afetou a variação do CDI, índice da maior parte das obrigações financeiras do Grupo PDG. Esse aumento também acarretou a migração de recursos anteriormente depositados em cadernetas de poupança para opções de investimento com expectativas de retorno mais atrativas.

2.2.3. Os reflexos negativos dos relevantes saques da poupança foram imediatos no setor imobiliário. Como a fonte primordial de crédito imobiliário são justamente os recursos depositados em poupança, por meio do Sistema Brasileiro de Poupança e Empréstimo (SBPE), esse movimento migratório ocasionou um enxugamento das linhas de crédito imobiliário, tanto para a Companhia no momento de contratar o financiamento à produção (dificultando significativamente a possibilidade de lançamentos de empreendimentos no setor), quanto para os seus clientes, que passaram a enfrentar um crivo creditício muito mais restritivo no momento de contratar o repasse imobiliário.

2.2.4. Todo o exposto, em conjunto com outros fatores exógenos à atividade de incorporação em si, acarretou redução das vendas, estagnação do estoque, queda dos preços e imputação às incorporadoras dos custos inerentes às unidades prontas e acabadas, tais como IPTU e condomínio.

2.2.5. Esse cenário de retração é particularmente deletério para o Grupo PDG dada a estrutura de seu endividamento. Grande parte de seus ativos, incluindo recebíveis, encontra-se onerada em favor de seus credores financeiros. Isso significa que parcela relevante das fontes de receita do Grupo PDG já se encontra comprometida com o adimplemento de compromissos financeiros.

2.2.6. Enquanto o quadro macroeconômico se mostrava minimamente estável e favorável ao mercado imobiliário, o Grupo PDG conseguiu, ainda que se fragilizando gradualmente, sustentar por anos a estrutura de seu endividamento. Com a deterioração do cenário macroeconômico e os impactos específicos no setor imobiliário, o Grupo PDG se viu forçado a amortizar sua dívida em cronograma e velocidade inviáveis e incompatíveis com o momento atual de mercado. Assim, os descompassos em seu fluxo de caixa passaram a emergir com maior intensidade.

### **2.3. Viabilidade Financeira e Operacional do Grupo PDG**

2.3.1. Não obstante a crise econômico-financeira atualmente vivenciada pelo Grupo PDG, é evidente que suas operações têm viabilidade, mediante a adequação das atividades desenvolvidas

à nova conjuntura do setor em que as Recuperandas atuam. Nesse sentido, antes mesmo da apresentação do pedido de Recuperação Judicial, o Grupo PDG iniciou um projeto de reestruturação que incluiu o redimensionamento de suas atividades, com foco na viabilidade das Recuperandas e na sua adequação à nova realidade econômica.

2.3.2. Dentre as providências adotadas, destacam-se: (a) redução de novos lançamentos, focando inteiramente na venda de seu estoque e na conclusão das obras em andamento; (b) redução de sua estrutura e seu contingente de colaboradores para redimensionamento de seus custos gerais e administrativos; e (c) alienação de ativos não estratégicos.

2.3.3. Além disso, o Grupo PDG atualmente possui um conjunto de terrenos (*landbank*) com elevado potencial para o desenvolvimento de projetos. Projeções feitas com base em parâmetros de mercado apontam que a exploração desse conjunto de terrenos, apesar de estarem atualmente onerados em favor de alguns credores do Grupo PDG, poderia trazer resultados relevantes, com o lançamento de empreendimentos imobiliários com expressivo VGV.

2.3.4. Esse fato representa uma oportunidade comercial altamente viável, especialmente se forem consideradas a presença e capilaridade do Grupo PDG em diversas regiões do país, além conhecimento de mercado adquirido, *know-how* sobre áreas de potencial, preferências de clientes, time com perfil híbrido de racionamento de custos e tino comercial, modelos de projeto de sucesso etc.

2.3.5. A viabilidade do Plano e das medidas nele previstas para a recuperação do Grupo PDG é atestada e confirmada pelos Laudos, nos termos do art. 53, incisos II e III, da Lei nº 11.101/2005, os quais constam dos Anexos 1.6.48 e 1.6.49 a este Plano.

2.3.6. Fundamentando-se nos elementos indicativos da viabilidade do Grupo PDG expostos acima, o presente Plano propõe-se a equacionar o atual descompasso de fluxo de caixa e a impontualidade de pagamentos por parte das Recuperandas.

### **3. PRINCIPAIS MEIOS DE RECUPERAÇÃO**

**3.1. Visão Geral.** O Grupo PDG propõe a adoção das medidas indicadas nas Cláusulas 3.1.1 a 3.1.3 abaixo, como forma de superar a sua atual e momentânea crise econômico-financeira e dar continuidade a suas atividades.

3.1.1. Redimensionamento do plano de negócios. O Grupo PDG adotará novas estratégias de atuação, assim como um novo plano de negócios, podendo definir, dentre outras diretrizes: (i) conclusão dos empreendimentos em andamento; (ii) esforços adicionais para a venda da base atual de ativos do Grupo PDG como forma de levantamento de recursos; e (iii) exploração do conjunto de terrenos (*landbank*) que apresentam elevado potencial de desenvolvimento de novos empreendimentos imobiliários.

3.1.2. Reestruturação de Créditos. O Grupo PDG realizará uma reestruturação e equalização de seu passivo relativo aos Créditos Concurais. Os Créditos Extraconcurais, apesar de não se submeterem aos efeitos deste Plano, poderão ser reestruturados nos termos da Cláusula 5.7 abaixo.

3.1.3. Captação de novos recursos. O Grupo PDG poderá prospectar e adotar medidas durante a Recuperação Judicial visando à obtenção de novos recursos, sendo que, caso venham a ser obtidos os referidos novos financiamentos, as obrigações a eles correspondentes terão natureza extraconcursal para fins do disposto na Lei nº 11.101/2005.

### **4. REDIMENSIONAMENTO DO PLANO DE NEGÓCIOS**

**4.1. Visão geral.** Conforme exposto nos autos da Recuperação Judicial nos Laudos anexos ao Plano, o Grupo PDG reúne as condições necessárias para superação, no longo prazo, da crise econômico-financeira vivenciada, e a Recuperação Judicial se insere no contexto de uma série de medidas para buscar seu efetivo soerguimento. Para que esse objetivo seja atingido, as Recuperandas reconhecem que o redimensionamento de suas atividades é essencial, inclusive seguindo política que já vem sendo adotada nos últimos anos pelo Grupo PDG.

4.1.1. Empreendimentos em construção. Como parte do plano de negócios a ser implementado no contexto da Recuperação Judicial, as Recuperandas pretendem concluir e entregar os

empreendimentos que já tiveram suas obras iniciadas. Portanto, todas as premissas utilizadas para a elaboração deste Plano e dos planos referentes aos Patrimônios de Afetação consideram a entrega desses empreendimentos. Adicionalmente, também é certo que as Recuperandas responsáveis por tais projetos dependem da implementação bem-sucedida de mecanismos de financiamento extraconcursais.

4.1.2. Novos projetos. Embora, em um primeiro momento durante o cumprimento do Plano, as prioridades das Recuperandas sejam a conclusão dos empreendimentos em construção, os esforços adicionais de venda de estoque e a equalização de seu passivo, este Plano também considera premissas de continuidade das atividades do Grupo PDG, por meio da exploração de novos projetos, de forma a apresentar aos Credores e demais *stakeholders* visibilidade sobre a continuidade da atividade empresarial desempenhada pelo Grupo PDG.

4.1.2.1. Terrenos para novos projetos. Para a exploração de novos projetos, as Recuperandas entendem indispensável atingir acordo com determinados Credores com Garantia Real que detêm direitos reais sobre Terrenos Hipotecados com perspectivas de exploração rentável, de forma a viabilizar a exploração de novos empreendimentos sobre esses imóveis.

## **5. REESTRUTURAÇÃO DOS CRÉDITOS CONCURSAIS**

### **5.1. Disposições gerais**

5.1.1. Opções de Pagamento à escolha do Credor. O Plano confere a determinados Credores Concurtais o direito de escolher, dentre um determinado número de opções oferecidas, a alternativa de recebimento de seus Créditos Concurtais. A atribuição da possibilidade de escolher entre as várias opções de recebimento dos Créditos Concurtais é uma medida que está em conformidade com a isonomia de tratamento entre os Credores Concurtais, pois permite a cada Credor Concurtal eleger a opção que melhor atenda a seus interesses.

5.1.1.1. Mecanismo de escolha da opção. Os Credores Concurtais aos quais o Plano atribui diferentes opções de recebimento de seus Créditos Concurtais deverão formalizar a escolha da sua respectiva opção por meio de manifestação a ser enviada pelo Credor Concurtal, observando o procedimento previsto neste Plano para cada classe de Credor.



5.1.1.2. Vinculação da opção ao Credor. A escolha da opção pelo Credor Concursal é final, definitiva, vinculante e irrevogável, e somente será possível a retratação posterior ou a mudança de opção com a anuência prévia do Grupo PDG.

5.1.2. Pagamento em dinheiro. Com exceção dos Créditos Concurtais que não forem pagos em dinheiro e dos Créditos Concurtais de Credores com Ações Judiciais em curso, os Créditos Concurtais devem ser pagos, nos termos deste Plano, por meio da transferência direta de recursos à conta bancária do respectivo Credor, por meio de documento de ordem de crédito (DOC) ou de transferência eletrônica disponível (TED).

5.1.2.1. Informações das contas bancárias. Os Credores Concurtais devem informar ao Grupo PDG suas respectivas contas bancárias para a finalidade da realização de pagamentos, nas hipóteses previstas no Plano, no prazo máximo de 15 (quinze) Dias Corridos da Homologação Judicial do Plano, por meio de comunicação por escrito endereçada ao Grupo PDG na forma da Cláusula 10.3.1. Os pagamentos que não forem realizados em razão de os Credores não terem informado suas contas bancárias no prazo estabelecido não serão considerados como eventos de descumprimento do Plano.

5.1.2.2. Os pagamentos de Créditos Concurtais de Credores com Ações Judiciais, na forma das Cláusulas 5.5.3 e 5.6.3, serão feitos nos autos das respectivas Ações Judiciais, observado o prazo definido neste Plano, a contar da publicação da sentença proferida nos autos das Ações Judiciais que reconheça a extinção do feito em relação ao Grupo PDG. Os pagamentos efetuados nos termos desta Cláusula serão periodicamente informados pelas Recuperandas ao Administrador Judicial na medida em que forem sendo realizados, de forma a viabilizar a supervisão do cumprimento do Plano.

5.1.3. Compensação. O Grupo PDG poderá compensar, a seu critério, os Créditos Concurtais com créditos detidos por quaisquer das Recuperandas frente aos respectivos Credores Concurtais, até o valor de referidos Créditos Concurtais, incluindo mas não se limitando aqueles existentes em relações decorrentes de compromissos de venda e compra de unidades imobiliárias, ficando eventual saldo sujeito às disposições do presente Plano.

## **5.2. PDG Securitizadora**

5.2.1. O pagamento dos CRI lastreados em Créditos Concurtais observará as regras dispostas nas Cláusulas 5.2.1.1 e 5.2.1.2 infra.

5.2.1.1. CRI Devedor Principal PDG. Os CRI cujo lastro tem como devedor principal a PDG e/ou outras Recuperandas serão reestruturados, na forma das Cláusulas abaixo, nos mesmos termos e condições aplicáveis aos respectivos Créditos Concurtais que os lastreiam, sendo que os recursos destinados a tais Créditos Concurtais serão integralmente revertidos para os CRI em questão, sem comunicação com o patrimônio separado de outras emissões de CRI e/ou com o patrimônio geral da PDG Securitizadora, assegurando a observância da Lei nº 9.514/1997. Como resultado do pagamento dos CRI em questão, esses CRI serão retirados de circulação e extintos.

5.2.1.2. CRI Garantias PDG. Os CRI cujo lastro tem como devedores principais adquirentes de unidades imobiliárias comercializadas pelas Recuperandas no passado, figurando a PDG e/ou outras Recuperandas apenas como garantidoras, não são afetados por este Plano, tendo em vista que o lastro de tais operações não se sujeita à Recuperação Judicial. Por outro lado, as garantidas prestadas pela PDG e/ou outras Recuperandas no âmbito desses CRI, se e quando exercidas pelos titulares dos CRI, serão interpretadas como Créditos Quirografários para fins deste Plano e, portanto, serão reestruturadas na forma das Cláusula 5.5.5 e seguintes.

### **5.3. Credores Trabalhistas**

5.3.1. Condição geral. Os Credores Trabalhistas terão seus Créditos pagos integralmente, sem desconto e incidência de juros, em uma ou mais parcelas, sempre respeitado o prazo máximo de 12 (doze) meses contados da Homologação Judicial do Plano.

5.3.1.1. Juros e correção. Os Créditos Trabalhistas não serão acrescidos de juros ou de correção monetária desde a Data do Pedido até a data do pagamento.

5.3.2. Créditos Trabalhistas de natureza estritamente salarial. Os Créditos Trabalhistas de natureza estritamente salarial, até o limite de 5 (cinco) salários mínimos por Credor Trabalhista, vencidos nos 3 (três) meses anteriores à Data do Pedido, serão pagos no prazo de 30 (trinta) Dias

Corridos da Homologação Judicial do Plano, nos termos do art. 54, parágrafo único da Lei nº 11.101/2005. O eventual saldo remanescente dos Créditos Trabalhistas após o pagamento previsto nesta Cláusula será pago nos termos da Cláusula 5.3.1.

5.3.3. Créditos Trabalhistas Retardatários. Os Créditos Trabalhistas Retardatários serão pagos na forma descrita na Cláusula 5.3.1 acima, contando-se o prazo de 12 (doze) meses a partir do trânsito em julgado da decisão que determine a inclusão do referido Crédito Trabalhista na Lista de Credores.

#### **5.4. Credores com Garantia Real**

5.4.1. Condições de pagamento. Os Credores com Garantia Real serão pagos com os seguintes componentes de pagamento indicados nas Cláusulas a seguir.

5.4.1.1. Debêntures A. 54% (cinquenta e quatro por cento) do valor dos Créditos com Garantia Real serão utilizados pelos Credores com Garantia Real para a subscrição e integralização das Debêntures A, observados os termos e condições previstos no Anexo 1.6.36.

5.4.1.1.1. Quitação. A efetiva entrega das Debêntures A representa o pagamento dos Créditos com Garantia Real, ficando outorgada, de pleno direito, ampla, geral e irrestrita quitação entre as Recuperandas, de um lado, e o respectivo Credor, de outro, quanto a esta fração do Crédito, para todos os fins e efeitos legais.

5.4.1.1.2. Mandato. A PDG fica desde já mandatada e autorizada, em caráter irrevogável e irretratável, por força deste Plano, nos termos do art. 684 do Código Civil, pelos Credores com Garantia Real, para representá-los, em conjunto ou isoladamente, na assinatura de todos os documentos que sejam necessários para implementar e efetivar a entrega das Debêntures A, incluindo, mas não se limitando, o boletim de subscrição perante a instituição custodiante das Debêntures A. Para fins de clareza, as Recuperandas esclarecem que a representação prevista na forma desta Cláusula ocorrerá sempre em caráter subsidiário, isto é, apenas na hipótese de o beneficiário das Debêntures A deixar

de assinar os documentos que sejam necessários para implementar e efetivar a entrega das Debêntures A.

5.4.1.2. Monetização das Garantias Reais. O saldo remanescente dos Créditos com Garantia Real, correspondente a 46% (quarenta e seis por cento) do valor total de tais Créditos, será pago considerando o vínculo do Credor às respectivas Garantias Reais.

5.4.1.2.1. Recebíveis Empenhados e Unidades Imobiliárias Hipotecadas. Para esses Credores com Garantia Real, o saldo de seus Créditos será amortizado mediante pagamento com recursos advindos da monetização dos ativos do empreendimento originalmente financiado, mantendo-se a homogeneidade de tratamento entre os Credores com Garantia Real e similitude com os cenários-base de cada um. Para esses casos, as amortizações observarão o seguinte fluxo de pagamentos: (i) durante os 18 (dezoito) primeiros meses contados a partir da Homologação Judicial do Plano, a cada R\$ 1,00 (um real) auferido pelo pagamento dos Recebíveis Empenhados ou geração de novos recebíveis na alienação das Unidades Imobiliárias Hipotecadas, o Credor com Garantia Real fará jus a R\$ 0,20 (vinte centavos) e o Grupo PDG fará jus a R\$ 0,80 (oitenta centavos), devendo as Recuperandas empregar tais recursos para financiamento do G&A, despesas necessárias à própria monetização dos ativos dados em garantia, bem como despesas decorrentes da implementação e cumprimento deste Plano; (ii) a partir do 19º (décimo nono) mês a contar da Homologação Judicial do Plano, 100% (cem por cento) do pagamento dos Recebíveis Empenhados ou da geração de novos recebíveis na alienação das Unidades Imobiliárias Hipotecadas serão destinados à amortização dos Créditos com Garantia Real até a quitação dos referidos créditos, a partir de quando os recebíveis poderão ser livremente utilizados pelo Grupo PDG.

5.4.1.2.2. Terrenos Hipotecados. Para esses Credores com Garantia Real, o saldo de seus Créditos será pago de acordo com uma das seguintes alternativas: (i) caso o Grupo PDG opte, em até 12 (doze) meses contados da Homologação Judicial do Plano, por desenvolver empreendimentos imobiliários nos Terrenos Hipotecados, o saldo dos Créditos será pago com recursos advindos da futura monetização dos ativos dos novos projetos, em termos e condições a serem

pactuados entre o Grupo PDG e tais Credores com Garantia Real. Nesse caso, o Grupo PDG constituirá alienação fiduciária sobre os Terrenos Hipotecados em favor dos respectivos Credores, sendo que, nos termos dos respectivos instrumentos de constituição da garantia, tais Credores se obrigarão a concordar com a liberação futura da alienação fiduciária constituída, caso solicitada pelo Grupo PDG, a fim de viabilizar a oneração dos Terrenos Hipotecados para a contratação de financiamento de obra, hipótese na qual, em substituição à garantia liberada, tais Credores farão jus à cessão fiduciária de parte dos resultados auferidos pelo Grupo PDG na exploração do projeto; ou (ii) caso o Grupo PDG opte, em até 12 (doze) meses contados da Homologação Judicial do Plano, por não desenvolver empreendimentos imobiliários nos Terrenos Hipotecados, o Grupo PDG se comprometerá a alienar tais Terrenos Hipotecados e reverter o produto da venda para amortização do saldo dos Créditos com Garantia Real.

5.4.1.2.3. Eventual subscrição de Debêntures B. Caso, após a alienação e monetização dos Recebíveis Empenhados, das Unidades Imobiliárias Hipotecadas ou dos Terrenos Hipotecados, seja apurado eventual saldo devedor remanescente da parcela da dívida não convertida do respectivo Credor com Garantia Real, tal saldo devedor será utilizado para subscrever e integralizar Debêntures B, nos termos e condições previstos no Anexo 1.6.37.

5.4.2. Créditos com Garantia Real Retardatários. Os Créditos com Garantia Real Retardatários serão utilizados para a subscrição das Debêntures A, de modo que cada R\$ 1,00 (um real) de Crédito com Garantia Real seja utilizado para integralizar R\$ 1,00 (um real) das Debêntures A, observados os termos, condições e janelas temporais previstos no Anexo 1.6.36.

5.4.2.1. Por analogia ao que dispõe o art. 10º, §3º da Lei nº 11.101/2005, os Credores sujeitos a este Plano que tiverem seus Créditos reconhecidos de forma retardatária não farão jus aos pagamentos realizados previamente à sua inclusão na Lista de Credores.

## **5.5. Credores Quirografários**

5.5.1. Opções de pagamento. Os Credores Quirografários poderão eleger a forma de pagamento de seus Créditos Concurtais, de acordo com uma das seguintes opções e desde que observado o procedimento para exercício de opção descrito na Cláusula 5.5.2 abaixo.

5.5.1.1. Opção A. Credores Quirografários que validamente elegerem a Opção A terão seus créditos pagos, até o limite de R\$ 25.000,00 (vinte e cinco mil reais), em dinheiro, em até 12 (doze) meses contados da Homologação Judicial do Plano.

5.5.1.1.1. Juros e correção. Os Créditos Quirografários que forem pagos conforme estabelecido na Opção A da Cláusula 5.5.1.1 supra não serão acrescidos de juros ou de correção monetária desde a Data do Pedido até a data do pagamento.

5.5.1.1.2. Quitação. A escolha dessa opção e o pagamento das parcelas ora previstas implica, necessariamente, ampla, geral e irrestrita quitação do Crédito por parte do respectivo Credor Quirografário.

5.5.1.2. Opção B – Conversão em Debêntures B. Credores Quirografários que validamente elegerem a Opção B serão pagos mediante utilização do valor integral do respectivo Crédito Quirografário para subscrição e integralização das Debêntures B, observados os termos e condições descritos no Anexo 1.6.37.

5.5.1.2.1. Quitação. A efetiva entrega das Debêntures B representa o pagamento dos Créditos Quirografários, ficando outorgada, de pleno direito, ampla, geral e irrestrita quitação entre as Recuperandas, de um lado, e o respectivo Credor, de outro, quanto a esta fração do Crédito, para todos os fins e efeitos legais.

5.5.1.2.2. Mandato. A PDG fica desde já mandatada e autorizada, em caráter irrevogável e irretratável, por força deste Plano, nos termos do art. 684 do Código Civil, pelos Credores Quirografários que elejam a Opção B, para representá-los, em conjunto ou isoladamente, na assinatura de todos os documentos que sejam necessários para implementar e efetivar a entrega das Debêntures B, incluindo, mas não se limitando, o boletim de subscrição

perante a instituição custodiante das debêntures de emissão da PDG. Para fins de clareza, as Recuperandas esclarecem que a representação prevista na forma desta Cláusula ocorrerá sempre em caráter subsidiário, isto é, apenas na hipótese de o beneficiário das Debêntures B deixar de assinar os documentos que sejam necessários para implementar e efetivar a entrega das Debêntures B.

5.5.1.3. Opção C – Capitalização de Créditos. Credores Quirografários que validamente elegerem a Opção C serão pagos com Ações mediante capitalização do valor integral do respectivo Crédito Quirografário na PDG, observadas as Condições para o Aumento de Capital e os termos e condições descritos no Anexo 1.6.8.

5.5.1.3.1. Quitação. A efetiva entrega das Ações representa o pagamento dos Créditos Quirografários, ficando outorgada, de pleno direito, ampla, geral e irrestrita quitação entre as Recuperandas, de um lado, e o respectivo Credor, de outro, quanto a esta fração do Crédito, para todos os fins e efeitos legais.

5.5.1.3.2. Mandato. A PDG fica desde já mandatada e autorizada, em caráter irrevogável e irretratável, por força deste Plano, nos termos do art. 684 do Código Civil, pelos Credores Quirografários que elejam a Opção C, para representá-los, em conjunto ou isoladamente, na assinatura de todos os documentos que sejam necessários para implementar e efetivar a entrega das Ações. Para fins de clareza, as Recuperandas esclarecem que a representação prevista na forma desta Cláusula ocorrerá sempre em caráter subsidiário, isto é, apenas na hipótese de o beneficiário das Ações deixar de assinar os documentos que sejam necessários para implementar e efetivar a entrega das Ações.

5.5.2. Notificação de Exercício. Em até 15 (quinze) Dias Corridos a contar da Homologação Judicial do Plano, os Credores Quirografários deverão enviar, por escrito, a Notificação de Exercício endereçada ao Grupo PDG, na forma prevista na Cláusula 10.3.1 e no Anexo 5.5.2 deste Plano, com cópia para o Administrador Judicial. Caso o Credor não envie a Notificação de Exercício de forma válida e tempestiva, seu Crédito será alocado na Opção B.

5.5.3. Créditos Quirografários em Ações Judiciais. Os Credores Quirografários com Ações Judiciais em curso poderão ter seus Créditos Concurtais, conforme constantes da Lista de Credores, pagos nos termos e condições aplicáveis à Opção A descrita na Cláusula 5.5.1.1 acima, mediante preenchimento dos seguintes critérios: (i) o envio da Notificação de Exercício, em até 15 (quinze) Dias Corridos a contar da Homologação Judicial do Plano, na forma prevista na Cláusula 10.3.1 e no Anexo 5.5.3 deste Plano, com cópia para o Administrador Judicial; e (ii) o envio, como anexo à Notificação de Exercício, do comprovante do protocolo de petição do Credor, nos autos da Ação Judicial em que se discuta o seu Crédito Concurtal, requerendo a extinção da Ação Judicial, com julgamento de mérito, com fundamento no art. 487, inciso III, alínea “b” do Código de Processo Civil.

5.5.3.1. Data do pagamento. Os Créditos Quirografários em Ações Judiciais que optarem por receber seus Créditos nos termos da Cláusula 5.5.3 acima serão pagos, mediante depósito nos autos da respectiva Ação Judicial, iniciando-se o prazo para pagamento a partir da publicação da sentença proferida nos autos de tal Ação Judicial que reconheça a extinção do feito em relação ao Grupo PDG.

5.5.3.2. Aceitação pelo Grupo PDG. Caso o Credor não comprove, tempestivamente, o protocolo do pedido de extinção da Ação Judicial, as Recuperandas poderão, a seu exclusivo critério, aceitar a Notificação de Exercício como válida, hipótese na qual protocolarão pedido de extinção da Ação Judicial, e o prazo de 30 (trinta) Dias Corridos para pagamento do respectivo Crédito Quirografário terá início somente após a publicação da sentença proferida nos autos de tal Ação Judicial que reconheça a extinção da Ação Judicial em relação ao Grupo PDG. Ainda assim, em caso de inércia do Credor, o Crédito Quirografário será pago nos termos e condições da Opção B, no montante reconhecido na Lista de Credores, sendo que, em caso de eventual reconhecimento de Crédito em valor superior ao constante da Lista de Credores, o montante excedente será tratado como Crédito Ilíquido para fins deste Plano.

5.5.3.3. Ausência de notificação tempestiva. Os Credores Quirografários com Ações Judiciais em curso que não optarem, tempestiva e validamente, pela Opção A nos termos descritos nesta Cláusula terão seus Créditos Quirografários, no montante reconhecido na Lista de Credores, pagos nos termos e condições da Opção B, sendo que, em caso de



eventual reconhecimento de Crédito em valor superior ao constante da Lista de Credores, o montante excedente será tratado como Crédito Ilíquido para fins deste Plano.

5.5.4. Créditos Quirografários decorrentes da descontinuidade de obras. Credores adquirentes de unidades imobiliárias titulares de Créditos Quirografários decorrentes exclusivamente da descontinuidade de obras serão integralmente pagos em até 12 (doze) meses contados da Homologação Judicial do Plano.

5.5.5. Créditos Quirografários Retardatários. Os Créditos Quirografários Retardatários serão utilizados para a subscrição das Debêntures B, observados os termos e condições previstos no Anexo 1.6.37.

5.5.5.1. Por analogia ao que dispõe o art. 10º, §3º da Lei nº 11.101/2005, os Credores sujeitos a este Plano que tiverem seus Créditos reconhecidos de forma retardatária não farão jus aos pagamentos realizados previamente à sua inclusão na Lista de Credores.

## **5.6. Credores ME/EPP**

5.6.1. Opções de Pagamento. Os Credores ME/EPP poderão eleger a forma de pagamento de seus Créditos Concursais, de acordo com uma das seguintes opções e desde que observado o procedimento para exercício de opção descrito na Cláusula 5.6.2 abaixo.

5.6.1.1. Opção A. Credores ME/EPP que validamente elegerem a Opção A terão seus créditos pagos, em dinheiro, até o limite de R\$ 10.000,00 (dez mil reais), em até 12 (doze) meses contados da Homologação Judicial do Plano.

5.6.1.1.1. Juros e correção. Os Créditos ME/EPP que forem pagos conforme estabelecido na Opção A da Cláusula 5.6.1.1 não serão acrescidos de juros ou de correção monetária desde a Data do Pedido até a data do pagamento.

5.6.1.1.2. Quitação. A escolha dessa opção e o pagamento das parcelas ora previstas implica, necessariamente, ampla, geral e irrestrita quitação do Crédito por parte do respectivo Credor ME/EPP.

5.6.1.2. Opção B – Conversão em Debêntures B. Credores Quirografários que válida e tempestivamente elegerem a Opção B serão pagos mediante utilização do valor integral do respectivo Crédito ME/EPP para subscrição e integralização das Debêntures B, observando os termos e condições refletidos no Anexo 1.6.37.

5.6.1.2.1. Quitação. A efetiva entrega das Debêntures B representa o pagamento dos Créditos ME/EPP, ficando outorgada, de pleno direito, ampla, geral e irrestrita quitação entre as Recuperandas, de um lado, e o respectivo Credor, de outro, quanto a esta fração do Crédito, para todos os fins e efeitos legais.

5.6.1.2.2. Mandato. A PDG fica desde já mandatada e autorizada, em caráter irrevogável e irretratável, por força deste Plano, nos termos do art. 684 do Código Civil, pelos Credores ME/EPP que elejam a Opção B, para representá-los, em conjunto ou isoladamente, na assinatura de todos os documentos que sejam necessários para implementar e efetivar a entrega das Debêntures B, incluindo, mas não se limitando, o boletim de subscrição perante a instituição custodiante das Debêntures B. Para fins de clareza, as Recuperandas esclarecem que a representação prevista na forma desta Cláusula ocorrerá sempre em caráter subsidiário, isto é, apenas na hipótese de o beneficiário das Debêntures B deixar de assinar os documentos que sejam necessários para implementar e efetivar a entrega das Debêntures B.

5.6.1.3. Opção C – Capitalização de Créditos. Credores ME/EPP que validamente elegerem a Opção C serão pagos com Ações mediante capitalização do valor integral do respectivo Crédito ME/EPP na PDG, observando as Condições para o Aumento de Capital e os termos e condições descritos no Anexo 1.6.8.

5.6.1.3.1. Quitação. A efetiva entrega das Ações representa o pagamento dos Créditos ME/EPP, ficando outorgada, de pleno direito, ampla, geral e irrestrita quitação entre as Recuperandas, de um lado, e o respectivo Credor, de outro, quanto a esta fração do Crédito, para todos os fins e efeitos legais.

5.6.1.3.2. Mandato. A PDG fica desde já mandatada e autorizada, em caráter irrevogável e irretratável, por força deste Plano, nos termos do art. 684 do Código Civil, pelos Credores ME/EPP que elejam a Opção C, para representá-los, em conjunto ou isoladamente, na assinatura de todos os documentos que sejam necessários para implementar e efetivar a entrega das Ações. Para fins de clareza, as Recuperandas esclarecem que a representação prevista na forma desta Cláusula ocorrerá sempre em caráter subsidiário, isto é, apenas na hipótese de o beneficiário das Ações deixar de assinar os documentos que sejam necessários para implementar e efetivar a entrega das Ações.

5.6.2. Notificação de Exercício. Em até 15 (quinze) Dias Corridos a contar da Homologação Judicial do Plano, os Credores ME/EPP deverão enviar, por escrito, a Notificação de Exercício endereçada ao Grupo PDG, na forma prevista na Cláusula 10.3.1 e no Anexo 5.6.2 deste Plano, com cópia para o Administrador Judicial. Caso o Credor não envie a Notificação de Exercício de forma válida e tempestiva, seu Crédito será alocado na Opção B.

5.6.3. Créditos ME/EPP em Ações Judiciais. Os Credores ME/EPP com Ações Judiciais em curso poderão ter seus Créditos Concurrais, conforme constantes da Lista de Credores, pagos nos termos e condições aplicáveis à Opção A descrita na Cláusula 5.6.1.1 acima, mediante preenchimento dos seguintes critérios: (i) o envio da Notificação de Exercício, em até 15 (quinze) Dias Corridos a contar da Homologação Judicial do Plano, na forma prevista na Cláusula 10.3.1 e no Anexo 5.6.3 deste Plano, com cópia para o Administrador Judicial; e (ii) o envio, como anexo à Notificação de Exercício, do comprovante do protocolo de petição do Credor, nos autos da Ação Judicial em que se discuta o seu Crédito Concurral, requerendo a extinção da Ação Judicial, com julgamento de mérito, com fundamento no art. 487, inciso III, alínea “b” do Código de Processo Civil.

5.6.3.1. Data do pagamento. Os Créditos ME/EPP em Ações Judiciais que optarem por receber seus Créditos nos termos da Cláusula 5.6.3 acima serão pagos, mediante depósito nos autos da respectiva Ação Judicial, iniciando-se o prazo para pagamento a partir da publicação da sentença proferida nos autos de tal Ação Judicial que reconheça a extinção do feito em relação ao Grupo PDG.

5.6.3.2. Aceitação pelo Grupo PDG. Caso o Credor não comprove, tempestivamente, o protocolo do pedido de extinção da Ação Judicial, as Recuperandas poderão, a seu exclusivo critério, aceitar a Notificação de Exercício como válida, hipótese na qual protocolarão pedido de extinção da Ação Judicial, e o prazo de 30 (trinta) Dias Corridos para pagamento do respectivo Crédito ME/EPP terá início somente após publicação da sentença proferida nos autos de tal Ação Judicial que reconheça a extinção da Ação Judicial em relação ao Grupo PDG. Ainda assim, em caso de inércia do Credor, o Crédito ME/EPP será pago nos termos e condições da Opção B, no montante reconhecido na Lista de Credores, sendo que, em caso de eventual reconhecimento de Crédito em valor superior ao constante da Lista de Credores, o montante excedente será tratado como Crédito Ilíquido para fins deste Plano.

5.6.3.3. Ausência de notificação. Os Credores ME/EPP com Ações Judiciais em curso que não optarem, tempestiva e validamente, pela Opção A nos termos descritos nesta Cláusula terão seus Créditos ME/EPP, no montante reconhecido na Lista de Credores, pagos nos termos e condições da Opção B, sendo que, em caso de eventual reconhecimento de Crédito em valor superior ao constante da Lista de Credores, o montante excedente será tratado como Crédito Ilíquido para fins deste Plano.

5.6.4. Créditos ME/EPP Retardatários. Os Créditos ME/EPP Retardatários serão utilizados para a subscrição das Debêntures B, observados os termos e condições previstos no Anexo 1.6.37.

## **5.7. Credores Extraconcursais**

5.7.1. Adesão voluntária. Para fins de esclarecimento, o Grupo PDG declara e reconhece que os Créditos Extraconcursais não estão sujeitos ao presente Plano, nos termos dos arts. 49, §3º, 67 e demais dispositivos aplicáveis da Lei nº 11.101/2005, de forma que sua aprovação pela Assembleia de Credores não afeta os direitos detidos por tais Credores. No entanto, tendo em vista que a repactuação de tais Créditos pode significar fonte de recursos e reforço para o soerguimento das Recuperandas, o Grupo PDG envidará esforços para atingir acordos bilaterais com tais Credores Extraconcursais, nos termos e condições dispostos nas Cláusulas abaixo.

5.7.1.1. Credores Extraconcursais que também são titulares de Créditos com Garantia Real. Credores Extraconcursais que também sejam titulares de Créditos com Garantia

Real poderão optar pela liberação de garantias fiduciárias de que sejam titulares e, em contrapartida, terão reduzida a sua parcela do Crédito com Garantia Real conversível em Debêntures A, nos termos da Cláusula 5.4.1.1 acima, mediante negociações bilaterais com o Grupo PDG.

5.7.1.2. Credores Extraconcursais que não têm Créditos com Garantia Real. O Grupo PDG estende aos Credores Extraconcursais as condições propostas aos Credores com Garantia Real, conforme aplicável, e se compromete a negociar acordos bilaterais com esses Credores para formalizar, até a Homologação Judicial do Plano, os termos e condições que regerão a sujeição de tais Créditos aos termos deste Plano e a reestruturação de seus Créditos.

5.7.2. Eventual subscrição de Debêntures B. Credores Extraconcursais cujos Créditos não sejam integralmente cobertos pelas garantias fiduciárias outorgadas em razão da avaliação econômica dos bens que lhe tenham sido dados em garantia e a quem, por essa razão, a Lista de Credores tenha atribuído uma parcela de Créditos Quirografários poderão, somente quando os bens objeto da respectiva garantia fiduciária houverem sido integralmente liquidados e monetizados, subscrever Debêntures B mediante utilização do saldo devedor remanescente que vier a ser apurado após as referidas liquidação e monetização.

## **5.8. Créditos Retardatários**

5.8.1. Na hipótese de habilitação de Créditos por decisão do Juízo da Recuperação, transitada em julgado, posteriormente à data de aprovação deste Plano em Assembleia de Credores, serão eles considerados Créditos Retardatários, nos termos do art. 10 da Lei nº 11.101/2005, e deverão ser pagos de acordo com a classificação e critérios estabelecidos neste Plano para a classe na qual os Créditos Retardatários em questão devam ser habilitados e incluídos.

5.8.2. Sem prejuízo do disposto na Cláusula 5.8.1 acima, as regras de pagamento dos Créditos Retardatários, notadamente quanto à correção monetária, passarão a ser aplicáveis apenas a partir da sua efetiva habilitação e inclusão na Lista de Credores, de modo que não farão jus aos pagamentos que tenham sido realizados até esse momento.

## **5.9. Créditos Ilíquidos**

5.9.1. Os Créditos Ilíquidos se sujeitam integralmente aos termos e condições deste Plano e aos efeitos da Recuperação Judicial. Uma vez liquidados e reconhecidos por decisão judicial ou arbitral que os tornem líquidos, transitada em julgado, ou por acordo entre as partes, os Créditos Ilíquidos serão pagos conforme tratamento atribuído aos Créditos Retardatários na classe correspondente ao Crédito Ilíquido em questão.

5.9.1.1. As Recuperandas reconhecerem, na Lista de Credores, determinados Créditos ainda sujeitos a Ações Judiciais que são tratados neste Plano, no montante reconhecido, como Créditos Concursais liquidados e, portanto, sujeitos aos termos e condições aplicáveis à sua classe desde a Aprovação do Plano. Caso (i) o Credor titular de um Crédito Concursal nesta condição opte por dar prosseguimento à Ação Judicial e, portanto, não adira às opções de pagamento previstas nas Cláusulas 5.5.3 e 5.6.3, e (ii) em sede de liquidação de sentença na Ação Judicial, haja majoração do seu Crédito em relação ao montante anteriormente reconhecido na Lista de Credores, o saldo devedor remanescente será entendido como um Crédito Ilíquido para fins deste Plano, devendo ser pago conforme tratamento atribuído aos Créditos Retardatários na classe correspondente ao Crédito Ilíquido em questão.

## **5.10. Reclassificação de Créditos**

5.10.1. Caso, por decisão judicial ou arbitral, transitada em julgado, ou acordo entre as partes, seja determinada a reclassificação de qualquer dos Créditos, com a sua inclusão em classe distinta da indicada na Lista de Credores, o Crédito reclassificado deverá ser pago nos termos e condições previstos neste Plano para os Créditos Retardatários da classe aplicável. Créditos reclassificados não farão jus a pagamentos que já tenham sido realizados às classes para as quais tenham sido realocados em decorrência da reclassificação.

## **5.11. Majoração dos Créditos**

5.11.1. Na hipótese de se verificar eventual majoração no valor de qualquer Crédito decorrente de decisão judicial transitada em julgado ou acordo entre as partes, o valor majorado do Crédito será pago na forma prevista neste Plano para os Créditos Retardatários. Neste caso, as regras de pagamento do valor majorado de tais Créditos, notadamente quanto à incidência de juros,

passarão a ser aplicáveis apenas a partir do referido trânsito em julgado da decisão judicial ou da data de celebração do acordo entre as partes. Para que não haja dúvidas, esta hipótese se aplica aos casos em que o Grupo PDG reconheceu Créditos que são objeto de Ações Judiciais em curso, e em relação aos quais os respectivos Credores não exerceram as opções de pagamento descritas nas Cláusulas 5.5.3 e 5.6.3 acima.

## **5.12. Redução no valor de Créditos**

5.12.1. Na hipótese de se verificar eventual redução no valor de Créditos decorrentes de decisão judicial transitada em julgado ou acordo entre as partes, e a consequente retificação da Lista de Credores, o Credor titular do respectivo Crédito deverá restituir ao Grupo PDG os valores que já tenham sido pagos e que superem o valor de seu Crédito, tal como retificado. Para que não haja dúvidas, esta hipótese se aplica aos casos em que o Grupo PDG reconheceu Créditos que são objeto de Ações Judiciais em curso, e em relação aos quais os respectivos Credores não exerceram as opções de pagamento descritas nas Cláusulas 5.5.3 e 5.6.3 acima.

## **6. CAPTAÇÃO DE NOVOS RECURSOS**

### **6.1. Objetivo**

6.1.1. Diante das necessidades de caixa do Grupo PDG para estabilizar seu capital de giro, proteger ativos essenciais e permitir a adoção de medidas visando à sua reestruturação, o Grupo PDG prevê a captação de Novos Recursos. Os Novos Recursos serão destinados ao pagamento de obrigações extraconcursais, notadamente G&A, financiamento de determinados investimentos em capital e despesas operacionais para manutenção das atividades da PDG, bem como para o pagamento de despesas relacionadas ao presente processo de Recuperação Judicial.

### **6.2. Extraconcursalidade dos Novos Recursos**

6.2.1. Nos termos dos arts. 67, 84, 85 e 149 e demais disposições legais aplicáveis da Lei nº 11.101/2005, os Novos Recursos constituem, em favor dos Novos Financiadores – ainda que estes sejam Credores Concursais –, Créditos Extraconcursais para todos os fins de direito. Inclusive, em caso de superveniência de falência das Recuperandas, tais Créditos Extraconcursais deverão ser pagos com precedência sobre todos os Créditos Concursais e Créditos

Extraconcursais, observado o disposto nos arts. 84, 85, 149 e demais disposições aplicáveis da Lei nº 11.101/2005.

### **6.3. Migração de Créditos Quirografários**

6.3.1. Credores Quirografários que concederem Novos Recursos às Recuperandas para que sejam destinados ao custeio do G&A, despesas com monetização dos ativos e despesas decorrentes do presente Plano até a Homologação Judicial do Plano, nos termos da Cláusula 6.2.1 acima, poderão optar pela migração de parcela equivalente de seus Créditos Quirografários para os mesmos termos e condições de pagamento dos Novos Recursos, de modo que a cada R\$ 1,00 (um real) de Novos Recursos concedidos pelo Credor Quirografário, R\$ 1,00 (um real) de seu Crédito Quirografário passará a ser pago nos mesmos termos e condições dos respectivos Novos Recursos.

## **7. ALIENAÇÃO E/OU ONERAÇÃO DE ATIVOS**

7.1. Mediante autorização do Juízo da Recuperação, consoante o art. 66 da Lei nº 11.101/2005, as Recuperandas poderão promover a alienação e oneração de bens e/ou direitos que integram seu ativo não circulante, observando-se os limites estabelecidos na Lei nº 11.101/2005 e neste Plano, a fim de honrar suas dívidas e obrigações frente aos seus Credores.

7.2. As Recuperandas poderão promover a alienação e oneração de bens e/ou direitos que integram o seu ativo circulante, incluindo, mas não se limitando, unidades imobiliárias, sem necessidade de autorização pelo Juízo da Recuperação.

7.3. A alienação de UPIs, salvo regras específicas previstas neste Plano, será realizada observando-se os arts. 60 e 142 da Lei nº 11.101/2005, ou mediante venda direta, nos termos e condições gerais definidos pelo Grupo PDG. As condições gerais da alienação constarão de edital UPI a ser publicado, contemplando, dentre outras regras: (i) minuta de contrato de alienação; (ii) prazo para apresentação de propostas; e (iii) critérios para definir a proposta vencedora.

## **8. REGRAS ADICIONAIS**



## **8.1. Reconstituição de Direitos**

8.1.1. Verificada a resolução do Plano e convolação da Recuperação Judicial em falência, no prazo de supervisão no art. 61 da Lei nº 11.101/2005, os Credores terão reconstituídos seus direitos e garantias nas condições originalmente contratadas, deduzidos os valores eventualmente pagos e ressalvados os atos validamente praticados no âmbito da Recuperação Judicial, observados o disposto nos arts. 61, §2º, e 74 da Lei nº 11.101/2005.

## **8.2. Cessão de Créditos**

8.2.1. Exceto se disposto de forma contrária neste Plano, após a Aprovação do Plano pela Assembleia de Credores, os Credores Concursais poderão ceder seus Créditos a outros Credores Concursais ou a terceiros, e a cessão somente produzirá efeitos desde que (i) as Recuperandas, o Administrador Judicial e o Juízo da Recuperação Judicial sejam informados; e (ii) os cessionários firmem declaração por escrito atestando o recebimento de uma cópia do Plano e reconhecendo que o Crédito cedido estará sujeito às disposições do Plano.

## **8.3. Sub-rogação**

8.3.1. Créditos oriundos de direito de regresso contra as Recuperandas, e que sejam decorrentes do pagamento, a qualquer tempo, por terceiros, de créditos e/ou obrigações de qualquer natureza existentes, na Data do Pedido de Recuperação Judicial, contra as Recuperandas, serão pagos consoante as disposições estabelecidas neste Plano.

## **8.4. Modificação do Plano**

8.4.1. Aditamentos, alterações ou modificações ao Plano podem ser propostas a qualquer tempo após a Homologação Judicial do Plano, desde que tais aditamentos, alterações ou modificações sejam aceitas pelas Recuperandas e aprovadas pela Assembleia de Credores, nos termos da Lei nº 11.101/2005. Aditamentos posteriores ao Plano, desde que aprovados nos termos da Lei nº 11.101/2005, obrigam todos os credores a ele sujeitos, independentemente da expressa concordância destes com aditamentos posteriores. Para fins de cômputo, os Créditos deverão ser atualizados na forma deste Plano e descontados dos valores já pagos a qualquer título em favor dos Credores, inclusive mediante integralização e subscrição das Debêntures.

## **8.5. Obrigação solidária, aval, fiança e outras modalidades de garantia fidejussória prestadas pelas Recuperandas.**

8.5.1. Diante da novação dos Créditos Concurtais decorrente da Aprovação do Plano e sujeito à Homologação Judicial do Plano, as obrigações solidárias, avais, fianças e quaisquer outras modalidades de garantias assumidas ou prestadas pelas Recuperandas antes da Data do Pedido, sujeitas à Recuperação Judicial, ficam integralmente extintas. Para que não haja dúvidas, essa Cláusula não se aplica a obrigações solidárias, avais, fianças e quaisquer outras modalidades de garantias assumidas ou prestadas por terceiros em relação a obrigações sujeitas a este Plano.

## **9. EFEITOS DO PLANO**

### **9.1. Vinculação do Plano**

9.1.1. As disposições do Plano vinculam as Recuperandas e os Credores a partir da Homologação Judicial do Plano, nos termos do art. 49 da Lei nº 11.101/2005, e os seus respectivos cessionários e sucessores.

### **9.2. Novação**

9.2.1. A Homologação Judicial do Plano implicará a novação dos Créditos Concurtais, nos termos do art. 59 da Lei nº 11.101/2005, os quais serão pagos na forma estabelecida neste Plano. Por força da novação, todas as obrigações, *covenants* contratuais, índices financeiros, hipóteses de vencimento antecipado, bem como outras obrigações e garantias de quaisquer naturezas assumidas ou prestadas pelas Recuperandas antes da Data do Pedido ficam extintas, sendo substituídas, em todos os seus termos (exceto quando disposto de forma diversa neste Plano), pelas previsões deste Plano.

### **9.3. Quitação**

9.3.1. Os pagamentos realizados na forma estabelecida neste Plano acarretarão, de forma automática e independentemente de qualquer formalidade adicional, ampla, geral e irrestrita quitação de todos os Créditos de qualquer tipo e natureza contra as Recuperandas, inclusive juros,

correção monetária, penalidades, multas e indenizações. Por força da quitação, os Credores serão considerados como tendo quitado, liberado e/ou renunciado integralmente todos e quaisquer Créditos, e não mais poderão reclamá-los, contra as Recuperandas, controladas, subsidiárias, afiliadas e coligadas e outras sociedades pertencentes ao mesmo grupo societário e econômico, e seus diretores, conselheiros, acionistas, sócios, agentes, funcionários, representantes, fiadores, avalistas, garantidores, sucessores e cessionários a qualquer título.

#### **9.4. Protestos**

9.4.1. A Aprovação do Plano implicará: (i) o cancelamento de todo e qualquer protesto de título emitido por qualquer Credor Concursal ou Credor Extraconcursal Aderente em relação aos respectivos Créditos Concurtais ou Créditos Extraconcurtais Aderentes; e (ii) a exclusão definitiva do registo no nome de qualquer das Recuperandas nos órgãos de proteção ao crédito.

#### **9.5. Extinção das Ações**

9.5.1. Enquanto este Plano estiver sendo cumprido, os Credores Concurtais não mais poderão, a partir da Homologação Judicial do Plano, (i) ajuizar ou prosseguir toda e qualquer ação judicial ou processo de qualquer natureza relacionado a qualquer Crédito Concursal contra as Recuperandas; (ii) executar qualquer sentença, decisão judicial ou sentença arbitral relacionada a qualquer Crédito Concursal contra as Recuperandas; (iii) penhorar ou onerar quaisquer bens das Recuperandas para satisfazer seus Créditos Concurtais ou praticar qualquer outro ato construtivo contra tais bens; (iv) criar, aperfeiçoar ou executar qualquer garantia real sobre bens e direitos das Recuperandas para assegurar o pagamento de seus Créditos Concurtais; (v) reclamar qualquer direito de compensação contra qualquer crédito devido às Recuperandas; e (vi) buscar a satisfação de seus Créditos Concurtais por quaisquer outros meios. A partir da Homologação Judicial do Plano, todas as eventuais execuções judiciais em curso contra as Recuperandas relativas aos Créditos Concurtais serão extintas, e as penhoras e constrições existentes serão liberadas, sendo igualmente liberados em favor das Recuperandas o saldo de bloqueios judiciais efetivado nas referidas ações judiciais.

#### **9.6. Formalização de Documentos e Outras Providências**

9.6.1. As Recuperandas obrigam-se, em caráter irrevogável e irretratável, por força deste Plano, a realizar todos os atos e firmar todos os contratos e outros documentos que, na forma e na substância, sejam necessários ou adequados ao cumprimento e implementação deste Plano e obrigações correlatas.

## **9.7. Ratificação de Atos**

9.7.1. A Aprovação do Plano pela Assembleia de Credores implicará a aprovação e ratificação de todos os atos praticados e medidas adotadas pelas Recuperandas no curso da Recuperação Judicial, notadamente os instrumentos celebrados para a captação de Novos Recursos no interregno compreendido entre a Data do Pedido e a Homologação do Plano.

## **10. DISPOSIÇÕES GERAIS**

### **10.1. Data do Pagamento**

10.1.1. Na hipótese de qualquer pagamento ou obrigação definidos no Plano estar previsto para ser realizado ou satisfeita em um dia que não seja considerado um Dia Útil, o referido pagamento ou obrigação deverá ser realizado ou satisfeita, conforme o caso, no Dia Útil seguinte.

### **10.2. Descumprimento do Plano**

10.2.1. Diante do descumprimento de alguma obrigação do Plano, o Credor prejudicado deverá enviar notificação escrita para as Recuperandas que terão 30 (trinta) Dias Úteis para sanar o empecilho, sob pena caracterização do descumprimento do Plano.

10.2.2. Caso não ocorra o saneamento, o Credor prejudicado deverá convocar, dentro de 30 (trinta) Dias Corridos a contar do fim do prazo da Cláusula 10.2.1 acima, a Assembleia de Credores que deliberará quanto à solução a ser adotada, observado o procedimento para alteração e modificação do Plano previsto na Lei nº 11.101/2005, se aplicável.

### **10.3. Comunicações**

10.3.1. Todas as notificações, requerimentos, pedidos e outras comunicações às Recuperandas, requeridas ou permitidas por este Plano, para serem eficazes, devem ser feitas por escrito e serão consideradas realizadas quando enviadas (i) por correspondência registrada, com aviso de recebimento, ou *courier*, e efetivamente entregues; ou (ii) por *e-mail*, quando efetivamente entregues, valendo o aviso de leitura como prova de entrega e recebimento da mensagem, obrigando-se as Recuperandas a verificar suas mensagens eletrônicas periodicamente. Todas as comunicações devem ser enviadas aos seguintes endereços, salvo se houver alteração devidamente comunicada aos Credores:

**Ao Grupo PDG:**

Endereço: Av. Doutor Cardoso de Melo, nº 1.955, 1º andar

Vila Olímpia, CEP 04548-005

A/C: Departamento Jurídico

E-mail: [pdgrj@pdg.com.br](mailto:pdgrj@pdg.com.br)

**Ao Administrador Judicial (ou seu Substituto):**

Endereço: Av. Francisco Matarazzo, nº 1.400, 18º andar, Torre Torino

Água Branca, CEP 05001-100

A/C: Sr. Rogério Roberto Gollo

E-mail: [BR\\_rj.pdg@pwc.com](mailto:BR_rj.pdg@pwc.com)

#### **10.4. Divisibilidade das Previsões do Plano**

10.4.1. Na hipótese de qualquer termo ou disposição do Plano ser considerada inválida, nula ou ineficaz pelo Juízo da Recuperação, o restante dos termos e disposições do Plano devem permanecer válidos e eficazes, salvo se, a critério dos Credores reunidos em Assembleia de Credores for deliberado que tal invalidez parcial do Plano compromete a capacidade de seu cumprimento, caso em que, por simples declaração, poderão restituir as Partes ao estado anterior.

#### **10.5. Continuidade da Operação**

10.5.1. Durante o período em que estiver em Recuperação Judicial, as Recuperandas poderão desenvolver suas atividades regularmente e exercer todos e quaisquer atos adequados ao

cumprimento de seu objeto social, dispensando-se a prévia autorização da Assembleia de Credores ou do Juízo da Recuperação.

#### **10.6. Contratos Existentes e Conflitos**

10.6.1. Na hipótese de conflito entre as disposições deste Plano e as obrigações previstas nos contratos celebrados com qualquer Credor anteriormente à data de assinatura deste Plano, o Plano prevalecerá.

#### **10.7. Anexos**

10.7.1. Todos os Anexos a este Plano são a ele incorporados e constituem parte integrante do Plano. Na hipótese de haver qualquer inconsistência entre este Plano e qualquer Anexo, o Plano prevalecerá.

#### **10.8. Lei Aplicável**

10.8.1. Os direitos, deveres e obrigações decorrentes deste Plano deverão ser regidos, interpretados e executados de acordo com as leis vigentes na República Federativa do Brasil.

#### **10.9. Eleição de Foro**

10.9.1. Todas as controvérsias ou disputas que surgirem ou estiverem relacionadas a este Plano serão resolvidas pelo Juízo da Recuperação.

São Paulo, 6 de junho de 2017

*(Seguem páginas de assinaturas do Plano)*

*(página de assinaturas do Plano de Recuperação Judicial apresentado por PDG Realty S.A. Empreendimentos e Participações – Em recuperação judicial e outras sociedades integrantes de seu grupo econômico)*



Vladimir Kundert Ranesvsky



Natália Maria Fernandes Pires

**pela PDG REALTY S.A. EMPREENDIMENTOS E PARTICIPAÇÕES – EM  
RECUPERAÇÃO JUDICIAL**



Vladimir Kundert Ranesvsky

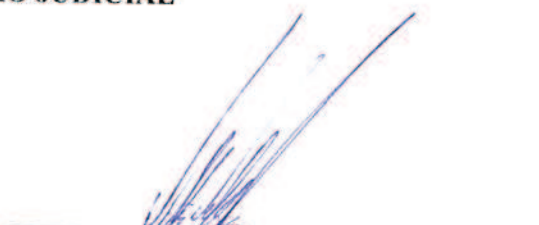

Valter Vallone Bonani

**pela PDG COMPANHIA SECURITIZADORA – EM RECUPERAÇÃO JUDICIAL:**

*(página de assinaturas do Plano de Recuperação Judicial apresentado por PDG Realty S.A. Empreendimentos e Participações – Em recuperação judicial e outras sociedades integrantes de seu grupo econômico)*

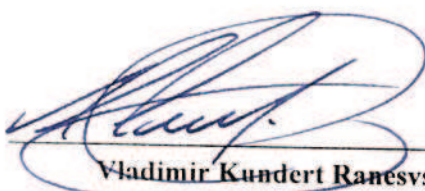

---

Vladimir Kundert Ranesvsky



---

Leonardo Fuchs Piloto

por AGRE RIBEIRÃO PRETO URBANISMO SPE LTDA. - EM RECUPERAÇÃO JUDICIAL; API SPE 48 - PLANEJAMENTO E DESENVOLVIMENTO DE EMPREENDIMENTOS IMOBILIÁRIOS LTDA. - EM RECUPERAÇÃO JUDICIAL; API SPE 49 - PLANEJAMENTO E DESENVOLVIMENTO DE EMPREENDIMENTOS IMOBILIÁRIOS LTDA. - EM RECUPERAÇÃO JUDICIAL; API SPE 53 - PLANEJAMENTO E DESENVOLVIMENTO DE EMPREENDIMENTOS IMOBILIÁRIOS LTDA. - EM RECUPERAÇÃO JUDICIAL; API SPE 67 - PLANEJAMENTO E DESENVOLVIMENTO DE EMPREENDIMENTOS IMOBILIÁRIOS LTDA. - EM RECUPERAÇÃO JUDICIAL; BENTO LISBOA 106-A EMPREENDIMENTO IMOBILIÁRIO LTDA. - EM RECUPERAÇÃO JUDICIAL; BENTO LISBOA 106-B EMPREENDIMENTO IMOBILIÁRIO LTDA. - EM RECUPERAÇÃO JUDICIAL; BENTO LISBOA PARTICIPAÇÕES LTDA. - EM RECUPERAÇÃO JUDICIAL; CHI DESENVOLVIMENTO IMOBILIÁRIO LTDA. - EM RECUPERAÇÃO JUDICIAL; CHL DESENVOLVIMENTO IMOBILIÁRIO S/A - EM RECUPERAÇÃO JUDICIAL; CHL LI INCORPORAÇÕES LTDA. - EM RECUPERAÇÃO JUDICIAL; CHL LII INCORPORAÇÕES LTDA. - EM RECUPERAÇÃO JUDICIAL; CHL LIX INCORPORAÇÕES LTDA. - EM RECUPERAÇÃO JUDICIAL; CHL LVIII INCORPORAÇÕES S/A - EM RECUPERAÇÃO JUDICIAL; CHL LXV INCORPORAÇÕES LTDA. - EM RECUPERAÇÃO JUDICIAL; CHL LXVIII INCORPORAÇÕES S/A - EM RECUPERAÇÃO JUDICIAL; CHL LXXII INCORPORAÇÕES LTDA. - EM RECUPERAÇÃO JUDICIAL; CHL LXXIII INCORPORAÇÕES LTDA. - EM RECUPERAÇÃO JUDICIAL; CHL LXXVI INCORPORAÇÕES LTDA. - EM RECUPERAÇÃO JUDICIAL; CHL LXXX INCORPORAÇÕES LTDA. - EM RECUPERAÇÃO JUDICIAL; CHL XCIX INCORPORAÇÕES LTDA. - EM RECUPERAÇÃO JUDICIAL; CHL XLIII INCORPORAÇÕES LTDA. - EM RECUPERAÇÃO JUDICIAL; CHL XLIV INCORPORAÇÕES LTDA. - EM RECUPERAÇÃO JUDICIAL; CHL XXVI INCORPORAÇÕES LTDA. - EM RECUPERAÇÃO JUDICIAL; CHL XXXVIII INCORPORAÇÕES LTDA. - EM RECUPERAÇÃO JUDICIAL; GDP 1 INCORPORAÇÕES SPE LTDA. - EM RECUPERAÇÃO JUDICIAL; GDP 4 INCORPORAÇÕES SPE LTDA. - EM RECUPERAÇÃO JUDICIAL; GOMES FREIRE EMPREENDIMENTOS IMOBILIÁRIOS LTDA. - EM RECUPERAÇÃO JUDICIAL; JLO BROOKLIN



EMPREENDIMENTO IMOBILIÁRIO SPE LTDA. - EM RECUPERAÇÃO JUDICIAL; PDG SÃO PAULO INCORPORAÇÕES S/A - EM RECUPERAÇÃO JUDICIAL; PDG SP 10 INCORPORAÇÕES SPE LTDA. - EM RECUPERAÇÃO JUDICIAL; PDG SP 2 INCORPORAÇÕES SPE LTDA. - EM RECUPERAÇÃO JUDICIAL; SPE ABELARDO BUENO 3600 INCORPORAÇÕES LTDA. - EM RECUPERAÇÃO JUDICIAL; SPE BARONESA DE POCONÉ 222 INCORPORAÇÕES LTDA. - EM RECUPERAÇÃO JUDICIAL; SPE CHL LXXXII INCORPORAÇÕES LTDA. - EM RECUPERAÇÃO JUDICIAL; SPE CHL XCIV INCORPORAÇÕES LTDA. - EM RECUPERAÇÃO JUDICIAL; SPE CHL XCVI INCORPORAÇÕES LTDA. - EM RECUPERAÇÃO JUDICIAL; SPE CHL XII INCORPORAÇÕES LTDA. - EM RECUPERAÇÃO JUDICIAL; SPE DALCÍDIO JURANDIR 255 INCORPORAÇÕES LTDA. - EM RECUPERAÇÃO JUDICIAL; SPE ESTRADA DO MONTEIRO 323 INCORPORAÇÕES LTDA. - EM RECUPERAÇÃO JUDICIAL; SPE GENERAL MITRE 137 INCORPORAÇÕES LTDA. - EM RECUPERAÇÃO JUDICIAL; SPE JAIME POGGI INCORPORAÇÕES LTDA. - EM RECUPERAÇÃO JUDICIAL; SPE LARGO DO MACHADO 21 INCORPORAÇÕES LTDA. - EM RECUPERAÇÃO JUDICIAL; SPE LUCIO COSTA 1700 INCORPORAÇÃO LTDA. - EM RECUPERAÇÃO JUDICIAL; CHL CII INCORPORAÇÕES LTDA. - EM RECUPERAÇÃO JUDICIAL; CHL LXXIV INCORPORAÇÕES LTDA. - EM RECUPERAÇÃO JUDICIAL; CHL CXX INCORPORAÇÕES S/A - EM RECUPERAÇÃO JUDICIAL; CHL CXXII INCORPORAÇÕES LTDA. - EM RECUPERAÇÃO JUDICIAL; MARIZ E BARROS 821 INCORPORAÇÕES LTDA. - EM RECUPERAÇÃO JUDICIAL; CHL 133 DESENVOLVIMENTO IMOBILIÁRIO LTDA. - EM RECUPERAÇÃO JUDICIAL; SPE PDG MARECHAL RONDON EMPREENDIMENTOS S/A - EM RECUPERAÇÃO JUDICIAL; PCL INVESTIMENTOS E PARTICIPAÇÕES LTDA. - EM RECUPERAÇÃO JUDICIAL; GERALDO MARTINS EMPREENDIMENTOS IMOBILIÁRIOS LTDA. - EM RECUPERAÇÃO JUDICIAL; CÉSAR COPLE EMPREENDIMENTOS IMOBILIÁRIOS LTDA. - EM RECUPERAÇÃO JUDICIAL; SAVELLI EMPREENDIMENTOS E PARTICIPAÇÕES LTDA. - EM RECUPERAÇÃO JUDICIAL; GC DESENVOLVIMENTO IMOBILIÁRIO LTDA. - EM RECUPERAÇÃO JUDICIAL; SPE DOM HELDER CÂMARA 3152 INCORPORAÇÕES LTDA. - EM RECUPERAÇÃO JUDICIAL; EP770 EMPREITEIRA LTDA. - EM RECUPERAÇÃO JUDICIAL; SPE ESTRADA DO MAGARCA 1870 INCORPORAÇÕES LTDA. - EM RECUPERAÇÃO JUDICIAL; SPE ESTRADA CABUCU DE BAIXO INCORPORAÇÕES LTDA. - EM RECUPERAÇÃO JUDICIAL; SPE GC ESTRADA DO RIO GRANDE 1320 INCORPORAÇÕES S/A - EM RECUPERAÇÃO JUDICIAL; OSWALDO LUSSAC EMPREENDIMENTOS IMOBILIÁRIOS S/A - EM RECUPERAÇÃO JUDICIAL; SPE BANDEIRANTES EMPREENDIMENTOS IMOBILIÁRIOS LTDA. - EM RECUPERAÇÃO JUDICIAL; GOLD LINHARES EMPREENDIMENTOS IMOBILIÁRIOS SPE LTDA. - EM RECUPERAÇÃO JUDICIAL; CHL XLIX INCORPORAÇÕES LTDA. - EM RECUPERAÇÃO JUDICIAL; CHL LX INCORPORAÇÕES LTDA. - EM RECUPERAÇÃO JUDICIAL; GOLD GROELANDIA EMPREENDIMENTOS IMOBILIÁRIOS SPE LTDA. - EM RECUPERAÇÃO JUDICIAL; GOLD INDIA EMPREENDIMENTOS IMOBILIÁRIOS SPE LTDA. - EM RECUPERAÇÃO JUDICIAL; GOLD RED EMPREENDIMENTOS IMOBILIÁRIOS SPE

LTDA. - EM RECUPERAÇÃO JUDICIAL; GOLD PURPLE EMPREENDIMENTOS IMOBILIÁRIOS SPE LTDA. - EM RECUPERAÇÃO JUDICIAL; GOLD WHITE EMPREENDIMENTOS IMOBILIÁRIOS SPE S/A - EM RECUPERAÇÃO JUDICIAL; GOLD BLUE EMPREENDIMENTOS IMOBILIÁRIOS SPE LTDA. - EM RECUPERAÇÃO JUDICIAL; GOLD GRAY EMPREENDIMENTOS IMOBILIÁRIOS SPE LTDA. - EM RECUPERAÇÃO JUDICIAL; GOLD MALI EMPREENDIMENTOS IMOBILIÁRIOS SPE LTDA. - EM RECUPERAÇÃO JUDICIAL; GOLDFARB PDG 2 INCORPORAÇÕES S/A - EM RECUPERAÇÃO JUDICIAL; PDG BARÃO GERALDO INCORPORAÇÕES SPE LTDA. - EM RECUPERAÇÃO JUDICIAL; GOLD NEVADA EMPREENDIMENTOS IMOBILIÁRIOS SPE LTDA. - EM RECUPERAÇÃO JUDICIAL; GOLD VIRGÍNIA EMPREENDIMENTOS IMOBILIÁRIOS SPE LTDA. - EM RECUPERAÇÃO JUDICIAL; GOLD CALIFÓRNIA EMPREENDIMENTOS IMOBILIÁRIOS SPE LTDA. - EM RECUPERAÇÃO JUDICIAL; GOLD MONTANA EMPREENDIMENTOS IMOBILIÁRIOS SPE LTDA. - EM RECUPERAÇÃO JUDICIAL; GOLD CUBA EMPREENDIMENTOS IMOBILIÁRIOS SPE LTDA. - EM RECUPERAÇÃO JUDICIAL; GOLD OCEANIA EMPREENDIMENTOS IMOBILIÁRIOS SPE S/A - EM RECUPERAÇÃO JUDICIAL; GOLD HERAKLIA EMPREENDIMENTOS IMOBILIÁRIOS SPE LTDA. - EM RECUPERAÇÃO JUDICIAL; GOLD ESPÍRITO SANTO EMPREENDIMENTOS IMOBILIÁRIOS SPE LTDA. - EM RECUPERAÇÃO JUDICIAL; GOLDFARB BUTANTÃ CONSTRUÇÕES LTDA. - EM RECUPERAÇÃO JUDICIAL; GOLD PROPERTIES VILA GUILHERME S/A - EM RECUPERAÇÃO JUDICIAL; GOLDFARB VILA GUILHERME CONSTRUÇÕES LTDA. - EM RECUPERAÇÃO JUDICIAL; GOLD VIENA EMPREENDIMENTOS IMOBILIÁRIOS SPE LTDA. - EM RECUPERAÇÃO JUDICIAL; ALENCAR ARARIPE EMPREENDIMENTOS IMOBILIÁRIOS S/A - EM RECUPERAÇÃO JUDICIAL; NOVA TATUAPÉ NEGÓCIOS IMOBILIÁRIOS LTDA. - EM RECUPERAÇÃO JUDICIAL; ÁUSTRIA EMPREENDIMENTOS IMOBILIÁRIOS SPE LTDA. - EM RECUPERAÇÃO JUDICIAL; LUXEMBURGO EMPREENDIMENTOS IMOBILIÁRIOS SPE LTDA. - EM RECUPERAÇÃO JUDICIAL; GOLD CELESTINO BOURRUOL EMPREENDIMENTOS IMOBILIÁRIOS SPE LTDA. - EM RECUPERAÇÃO JUDICIAL; SÃO JOÃO CLIMACO EMPREENDIMENTOS IMOBILIÁRIOS LTDA. - EM RECUPERAÇÃO JUDICIAL; VASSOURAL EMPREENDIMENTOS IMOBILIÁRIOS LTDA. - EM RECUPERAÇÃO JUDICIAL; DINAMARCA EMPREENDIMENTOS IMOBILIÁRIOS SPE LTDA. - EM RECUPERAÇÃO JUDICIAL; GOLD HOLANDA EMPREENDIMENTOS IMOBILIÁRIOS LTDA. - EM RECUPERAÇÃO JUDICIAL; GOLD SINGAPURA EMPREENDIMENTOS IMOBILIÁRIOS SPE LTDA. - EM RECUPERAÇÃO JUDICIAL; GOLD SIDNEY EMPREENDIMENTOS IMOBILIÁRIOS SPE LTDA. - EM RECUPERAÇÃO JUDICIAL; GOLD RECIFE EMPREENDIMENTOS IMOBILIÁRIOS SPE LTDA. - EM RECUPERAÇÃO JUDICIAL; GOLD SUIÇA EMPREENDIMENTOS IMOBILIÁRIOS SPE LTDA. - EM RECUPERAÇÃO JUDICIAL; GOLD ACAPULCO EMPREENDIMENTOS IMOBILIÁRIOS SPE LTDA. - EM RECUPERAÇÃO JUDICIAL; GOLD CHINA EMPREENDIMENTOS IMOBILIÁRIOS SPE LTDA. - EM RECUPERAÇÃO JUDICIAL; GOLD HAVAÍ EMPREENDIMENTOS IMOBILIÁRIOS SPE LTDA. - EM RECUPERAÇÃO JUDICIAL; GOLD VENICE EMPREENDIMENTOS

IMOBILIÁRIOS SPE LTDA. - EM RECUPERAÇÃO JUDICIAL; SERRA BELLA EMPREENDIMENTO IMOBILIÁRIO S/A - EM RECUPERAÇÃO JUDICIAL; BAGUARY EMPREENDIMENTOS IMOBILIÁRIO SPE LTDA. - EM RECUPERAÇÃO JUDICIAL; GOLD COLÔMBIA EMPREENDIMENTOS IMOBILIÁRIOS SPE LTDA. - EM RECUPERAÇÃO JUDICIAL; GOLD PARAÍBA EMPREENDIMENTOS IMOBILIÁRIOS SPE LTDA. - EM RECUPERAÇÃO JUDICIAL; GOLD MINAS GERAIS EMPREENDIMENTOS IMOBILIÁRIOS SPE LTDA. - EM RECUPERAÇÃO JUDICIAL; GOLD CHILE EMPREENDIMENTOS IMOBILIÁRIOS SPE LTDA. - EM RECUPERAÇÃO JUDICIAL; GOLD ACRE EMPREENDIMENTOS IMOBILIÁRIOS SPE LTDA. - EM RECUPERAÇÃO JUDICIAL; GOLD PANAMÁ EMPREENDIMENTOS IMOBILIÁRIOS SPE LTDA. - EM RECUPERAÇÃO JUDICIAL; GOLD AMAPA EMPREENDIMENTOS IMOBILIÁRIOS SPE LTDA. - EM RECUPERAÇÃO JUDICIAL; GOLD RORAIMA EMPREENDIMENTOS IMOBILIÁRIOS SPE LTDA. - EM RECUPERAÇÃO JUDICIAL; GOLD LOS ANGELES EMPREENDIMENTOS IMOBILIÁRIOS SPE LTDA. - EM RECUPERAÇÃO JUDICIAL; GOLD ESCÓCIA EMPREENDIMENTOS IMOBILIÁRIOS SPE LTDA. - EM RECUPERAÇÃO JUDICIAL; GOLD TURQUIA EMPREENDIMENTOS IMOBILIÁRIOS SPE LTDA. - EM RECUPERAÇÃO JUDICIAL; GOLD ALASKA EMPREENDIMENTOS IMOBILIÁRIOS SPE LTDA. - EM RECUPERAÇÃO JUDICIAL; GOLD GENEVA EMPREENDIMENTOS IMOBILIÁRIOS SPE LTDA. - EM RECUPERAÇÃO JUDICIAL; SANTA GENEBRA EMPREENDIMENTOS IMOBILIÁRIOS LTDA. - EM RECUPERAÇÃO JUDICIAL; WAURÁ EMPREENDIMENTOS IMOBILIÁRIOS LTDA. - EM RECUPERAÇÃO JUDICIAL; GOLD LEROS EMPREENDIMENTOS IMOBILIÁRIOS SPE LTDA. - EM RECUPERAÇÃO JUDICIAL; GOLD LEUCADA EMPREENDIMENTOS IMOBILIÁRIOS SPE LTDA. - EM RECUPERAÇÃO JUDICIAL; GOLD SANTORINI EMPREENDIMENTOS IMOBILIÁRIOS SPE LTDA. - EM RECUPERAÇÃO JUDICIAL; GOLD SIKINOS EMPREENDIMENTOS IMOBILIÁRIOS SPE LTDA. - EM RECUPERAÇÃO JUDICIAL; GOLD ANGOLA EMPREENDIMENTOS IMOBILIÁRIOS SPE LTDA. - EM RECUPERAÇÃO JUDICIAL; GOLD BÓSNIA EMPREENDIMENTOS IMOBILIÁRIOS SPE LTDA. - EM RECUPERAÇÃO JUDICIAL; GOLD FIJI EMPREENDIMENTOS IMOBILIÁRIOS SPE LTDA. - EM RECUPERAÇÃO JUDICIAL; GOLD GANA EMPREENDIMENTOS IMOBILIÁRIOS SPE LTDA. - EM RECUPERAÇÃO JUDICIAL; GOLD LYON EMPREENDIMENTOS IMOBILIÁRIOS SPE LTDA. - EM RECUPERAÇÃO JUDICIAL; GOLD VALENCE EMPREENDIMENTOS IMOBILIÁRIOS SPE LTDA. - EM RECUPERAÇÃO JUDICIAL; GOLDFARB 1 EMPREENDIMENTO IMOBILIÁRIO LTDA. - EM RECUPERAÇÃO JUDICIAL; GOLDFARB 2 EMPREENDIMENTO IMOBILIÁRIO LTDA. - EM RECUPERAÇÃO JUDICIAL; GOLDFARB 6 EMPREENDIMENTO IMOBILIÁRIO LTDA. - EM RECUPERAÇÃO JUDICIAL; GOLDFARB 7 EMPREENDIMENTO IMOBILIÁRIO LTDA. - EM RECUPERAÇÃO JUDICIAL; GOLDFARB 13 EMPREENDIMENTO IMOBILIÁRIO LTDA. - EM RECUPERAÇÃO JUDICIAL; GOLDFARB 16 EMPREENDIMENTO IMOBILIÁRIO LTDA. - EM RECUPERAÇÃO JUDICIAL; GOLDFARB 20 EMPREENDIMENTO IMOBILIÁRIO LTDA. - EM RECUPERAÇÃO JUDICIAL; GOLDFARB 21 EMPREENDIMENTO

IMOBILIÁRIO LTDA. - EM RECUPERAÇÃO JUDICIAL; GOLDFARB 22 EMPREENDIMENTO IMOBILIÁRIO LTDA. - EM RECUPERAÇÃO JUDICIAL; GOLDFARB 27 EMPREENDIMENTO IMOBILIÁRIO LTDA. - EM RECUPERAÇÃO JUDICIAL; GOLDFARB 36 EMPREENDIMENTO IMOBILIÁRIO LTDA. - EM RECUPERAÇÃO JUDICIAL; GOLDFARB 38 EMPREENDIMENTO IMOBILIÁRIO LTDA. - EM RECUPERAÇÃO JUDICIAL; GOLD INVESTIMENTOS S/A - EM RECUPERAÇÃO JUDICIAL; GOLDFARB 41 EMPREENDIMENTO IMOBILIÁRIO LTDA. - EM RECUPERAÇÃO JUDICIAL; AGRA JUNDIAÍ INCORPORADORA LTDA. - EM RECUPERAÇÃO JUDICIAL; AGRA KAUAI INCORPORADORA LTDA. - EM RECUPERAÇÃO JUDICIAL; API SPE 75 PLANEJAMENTO E DESENVOLVIMENTO DE EMPREENDIMENTOS IMOBILIÁRIOS LTDA. - EM RECUPERAÇÃO JUDICIAL; ARARAJUBA EMPREENDIMENTO IMOBILIÁRIO SPE LTDA. - EM RECUPERAÇÃO JUDICIAL; API SPE 93 - PLANEJAMENTO E DESENVOLVIMENTO DE EMPREENDIMENTOS IMOBILIÁRIOS LTDA. - EM RECUPERAÇÃO JUDICIAL; CALICANTO INCORPORADORA LTDA. - EM RECUPERAÇÃO JUDICIAL; PDG SPE 17 EMPREENDIMENTOS IMOBILIÁRIOS LTDA. - EM RECUPERAÇÃO JUDICIAL; PDG SPE 18 EMPREENDIMENTOS IMOBILIÁRIOS LTDA. - EM RECUPERAÇÃO JUDICIAL; ILHAS GREGAS INCORPORADORA SPE LTDA. - EM RECUPERAÇÃO JUDICIAL; PDG SERVIÇOS DE CONSULTORIA IMOBILIÁRIA LTDA. - EM RECUPERAÇÃO JUDICIAL; AGRE KS EMPREENDIMENTOS IMOBILIÁRIOS S/A - EM RECUPERAÇÃO JUDICIAL; PDG LN 34 INCORPORAÇÃO E EMPREENDIMENTO LTDA. - EM RECUPERAÇÃO JUDICIAL; LN 8 INCORPORAÇÃO E EMPREENDIMENTOS LTDA. - EM RECUPERAÇÃO JUDICIAL; GREENVILLE INCORPORADORA LTDA. - EM RECUPERAÇÃO JUDICIAL; RESERVA DE PIATÃ INCORPORADORA LTDA. - EM RECUPERAÇÃO JUDICIAL; GREENVILLE E INCORPORADORA S/A - EM RECUPERAÇÃO JUDICIAL; PDG DESENVOLVIMENTO IMOBILIÁRIO S/A - EM RECUPERAÇÃO JUDICIAL; ECO LIFE VILA LEOPOLDINA EMPREENDIMENTOS IMOBILIÁRIOS S/A - EM RECUPERAÇÃO JUDICIAL; ECOLIFE FREGUESIA EMPREENDIMENTOS IMOBILIÁRIOS S/A - EM RECUPERAÇÃO JUDICIAL; CLUB FLORENÇA EMPREENDIMENTO IMOBILIÁRIO S/A - EM RECUPERAÇÃO JUDICIAL; PDG LN 28 INCORPORAÇÕES E EMPREENDIMENTO LTDA. - EM RECUPERAÇÃO JUDICIAL; ZMF 5 INCORPORAÇÕES LTDA. - EM RECUPERAÇÃO JUDICIAL; ATP ADELAIDE PARTICIPAÇÕES LTDA. - EM RECUPERAÇÃO JUDICIAL; PDG LN 7 INCORPORAÇÃO E EMPREENDIMENTOS S/A - EM RECUPERAÇÃO JUDICIAL; PARTEX INCORPORAÇÕES LTDA. - EM RECUPERAÇÃO JUDICIAL; AGRE EMPREENDIMENTOS IMOBILIÁRIOS LTDA. - EM RECUPERAÇÃO JUDICIAL; AGRA MALIGAWA INCORPORADORA LTDA. - EM RECUPERAÇÃO JUDICIAL; PDG VENDAS CORRETORA IMOBILIARIA LTDA. - EM RECUPERAÇÃO JUDICIAL; AEC CLIENTES INCORPORADORA LTDA. - EM RECUPERAÇÃO JUDICIAL; PDG CONSTRUTORA LTDA. - EM RECUPERAÇÃO JUDICIAL; AGRA SQUARELE INCORPORADORA LTDA. - EM RECUPERAÇÃO JUDICIAL; AGRA CYRELA SPE LTDA. - EM RECUPERAÇÃO JUDICIAL; AGRA MAUI INCORPORADORA LTDA. - EM RECUPERAÇÃO JUDICIAL; BARÃO DO TRIUNFO INCORPORADORA LTDA. - EM RECUPERAÇÃO JUDICIAL; BNI

BALTICO DESENVOLVIMENTO IMOBILIÁRIO LTDA. - EM RECUPERAÇÃO JUDICIAL; DANCRUX INCORPORADORA LTDA. - EM RECUPERAÇÃO JUDICIAL; JARDIM DAS VERTENTES INCORPORADORA SPE LTDA. - EM RECUPERAÇÃO JUDICIAL; MARCIAL INVESTIMENTOS IMOBILIÁRIOS LTDA. - EM RECUPERAÇÃO JUDICIAL; OROZIMBO INCORPORADORA SPE LTDA. - EM RECUPERAÇÃO JUDICIAL; AGRA SOROCABA INCORPORADORA LTDA. - EM RECUPERAÇÃO JUDICIAL; PEREIRA BARRETO EMPREENDIMENTOS IMOBILIÁRIOS SPE S/A - EM RECUPERAÇÃO JUDICIAL; SÃO BERNARDO 2 SPE LTDA. - EM RECUPERAÇÃO JUDICIAL; TEIXEIRA DE BARROS INCORPORADORA LTDA. - EM RECUPERAÇÃO JUDICIAL; API SPE 11 - PLANEJAMENTO E DESENVOLVIMENTO DE EMPREENDIMENTOS IMOBILIÁRIOS LTDA. - EM RECUPERAÇÃO JUDICIAL; AGIN EMPREENDIMENTOS E PARTICIPAÇÕES SPE LTDA. - EM RECUPERAÇÃO JUDICIAL; CORES DA LAPA EMPREENDIMENTO IMOBILIÁRIO S/A - EM RECUPERAÇÃO JUDICIAL; CULT EMPREENDIMENTOS IMOBILIÁRIOS SPE LTDA. - EM RECUPERAÇÃO JUDICIAL; MOEMA EMPREENDIMENTOS IMOBILIÁRIOS SPE LTDA. - EM RECUPERAÇÃO JUDICIAL; GRAND LIFE BOTAFOGO EMPREENDIMENTOS IMOBILIÁRIOS LTDA. - EM RECUPERAÇÃO JUDICIAL; CARLOS VICARI SPE EMPREENDIMENTOS LTDA. - EM RECUPERAÇÃO JUDICIAL; ICARAI VILLAGE EMPREENDIMENTOS IMOBILIÁRIOS SPE LTDA. - EM RECUPERAÇÃO JUDICIAL; DELAPORTE EMPREENDIMENTO IMOBILIÁRIO LTDA. - EM RECUPERAÇÃO JUDICIAL; CIELO EMPREENDIMENTOS IMOBILIÁRIOS SPE LTDA. - EM RECUPERAÇÃO JUDICIAL; CONQUISTA EMPREENDIMENTO IMOBILIÁRIO SPE LTDA. - EM RECUPERAÇÃO JUDICIAL; ETAGE BOTAFOGO EMPREENDIMENTOS IMOBILIÁRIOS SPE LTDA. - EM RECUPERAÇÃO JUDICIAL; EXUBERANCE EMPREENDIMENTO IMOBILIÁRIO SPE LTDA. - EM RECUPERAÇÃO JUDICIAL; TAGIPURU EMPREENDIMENTOS IMOBILIÁRIOS SPE LTDA. - EM RECUPERAÇÃO JUDICIAL; LUAU DO RECREIO EMPREENDIMENTOS IMOBILIÁRIOS SPE LTDA. - EM RECUPERAÇÃO JUDICIAL; MAREAS EMPREENDIMENTO IMOBILIÁRIO SPE LTDA. - EM RECUPERAÇÃO JUDICIAL; PARQUE DO SOL EMPREENDIMENTO IMOBILIÁRIO SPE LTDA. - EM RECUPERAÇÃO JUDICIAL; AGIN VERGUEIRO EMPREENDIMENTO IMOBILIÁRIO SPE LTDA. - EM RECUPERAÇÃO JUDICIAL; AGIN ANAPOLIS EMPREENDIMENTO IMOBILIÁRIOS SPE LTDA. - EM RECUPERAÇÃO JUDICIAL; SPASSO MOOCA EMPREENDIMENTO IMOBILIÁRIO SPE LTDA. - EM RECUPERAÇÃO JUDICIAL; SPRINGS EMPREENDIMENTO IMOBILIÁRIO SPE LTDA. - EM RECUPERAÇÃO JUDICIAL; VITALITY EMPREENDIMENTO IMOBILIÁRIO SPE LTDA. - EM RECUPERAÇÃO JUDICIAL; JURITI - INVESTIMENTOS IMOBILIÁRIOS LTDA. - EM RECUPERAÇÃO JUDICIAL; SANTA CRUZ EMPREENDIMENTOS IMOBILIÁRIOS LTDA. - EM RECUPERAÇÃO JUDICIAL; AGIN SÃO PAULO 31 EMPREENDIMENTOS IMOBILIÁRIOS LTDA. - EM RECUPERAÇÃO JUDICIAL; AGR PRAIA GRANDE EMPREENDIMENTO IMOBILIÁRIO SPE LTDA. - EM RECUPERAÇÃO JUDICIAL; PDG SPE 61 EMPREENDIMENTOS IMOBILIÁRIOS LTDA. - EM RECUPERAÇÃO JUDICIAL;

AGIN SÃO PAULO 37 EMPREENDIMENTOS IMOBILIÁRIOS LTDA. - EM RECUPERAÇÃO JUDICIAL; API SPE 04 - PLANEJAMENTO E DESENVOLVIMENTO DE EMPREENDIMENTOS IMOBILIÁRIOS LTDA. - EM RECUPERAÇÃO JUDICIAL; API SPE 07 - PLANEJAMENTO E DESENVOLVIMENTO DE EMPREENDIMENTOS IMOBILIÁRIOS LTDA. - EM RECUPERAÇÃO JUDICIAL; API SPE 15 - PLANEJAMENTO E DESENVOLVIMENTO DE EMPREENDIMENTOS IMOBILIÁRIOS LTDA. - EM RECUPERAÇÃO JUDICIAL; API SPE 21 - PLANEJAMENTO E DESENVOLVIMENTO DE EMPREENDIMENTOS IMOBILIÁRIOS LTDA. - EM RECUPERAÇÃO JUDICIAL; API SPE 27 - PLANEJAMENTO E DESENVOLVIMENTO DE EMPREENDIMENTOS IMOBILIÁRIOS LTDA. - EM RECUPERAÇÃO JUDICIAL; SPE RESERVA ECOVILLE/OFFICE - EMPREENDIMENTOS IMOBILIÁRIOS S/A - EM RECUPERAÇÃO JUDICIAL; API SPE 37 - PLANEJAMENTO E DESENVOLVIMENTO DE EMPREENDIMENTOS IMOBILIÁRIOS LTDA. - EM RECUPERAÇÃO JUDICIAL; API SPE 42 - PLANEJAMENTO E DESENVOLVIMENTO DE EMPREENDIMENTOS IMOBILIÁRIOS LTDA. - EM RECUPERAÇÃO JUDICIAL; API SPE 54 - PLANEJAMENTO E DESENVOLVIMENTO DE EMPREENDIMENTOS IMOBILIÁRIOS LTDA. - EM RECUPERAÇÃO JUDICIAL; API SPE 56 - PLANEJAMENTO E DESENVOLVIMENTO DE EMPREENDIMENTOS IMOBILIÁRIOS LTDA. - EM RECUPERAÇÃO JUDICIAL; TOQUIO INCORPORADORA LTDA. - EM RECUPERAÇÃO JUDICIAL; RAGUSA EMPREENDIMENTOS IMOBILIÁRIOS LTDA. - EM RECUPERAÇÃO JUDICIAL; KFA EMPREENDIMENTOS IMOBILIÁRIOS LTDA. - EM RECUPERAÇÃO JUDICIAL; AMSTERDÃ INCORPORADORA LTDA. - EM RECUPERAÇÃO JUDICIAL; AURORA INCORPORADORA SPE LTDA. - EM RECUPERAÇÃO JUDICIAL; CICLAME INCORPORADORA LTDA. - EM RECUPERAÇÃO JUDICIAL; SÃO BERNARDO 1 EMPREENDIMENTOS IMOBILIÁRIOS SPE LTDA. - EM RECUPERAÇÃO JUDICIAL; KALAPALO EMPREENDIMENTOS IMOBILIÁRIOS LTDA. - EM RECUPERAÇÃO JUDICIAL; KAMAYURA EMPREENDIMENTOS IMOBILIÁRIOS LTDA. - EM RECUPERAÇÃO JUDICIAL; MATIPU EMPREENDIMENTOS IMOBILIÁRIOS LTDA. - EM RECUPERAÇÃO JUDICIAL; PINHEIRO INCORPORADORA LTDA. - EM RECUPERAÇÃO JUDICIAL; MAIORUNA EMPREENDIMENTOS IMOBILIÁRIOS LTDA. - EM RECUPERAÇÃO JUDICIAL; DRACO INCORPORADORA LTDA. - EM RECUPERAÇÃO JUDICIAL; HELICONIA INCORPORADORA LTDA. - EM RECUPERAÇÃO JUDICIAL; BELLATRIX INCORPORADORA LTDA. - EM RECUPERAÇÃO JUDICIAL; PIRACANTOS INCORPORADORA LTDA. - EM RECUPERAÇÃO JUDICIAL; SIRIUS INCORPORADORA SPE LTDA. - EM RECUPERAÇÃO JUDICIAL; ASTROEMERIA INCORPORADORA LTDA. - EM RECUPERAÇÃO JUDICIAL; EUCALIPTO INCORPORADORA LTDA. - EM RECUPERAÇÃO JUDICIAL; CARCARA INVESTIMENTOS IMOBILIÁRIOS LTDA. - EM RECUPERAÇÃO JUDICIAL; GLIESE INCORPORADORA LTDA. - EM RECUPERAÇÃO JUDICIAL; MARIA MAXIMO EMPREENDIMENTOS IMOBILIÁRIOS LTDA. - EM RECUPERAÇÃO JUDICIAL; FORTUNATO FERRAZ EMPREENDIMENTO IMOBILIÁRIO SPE LTDA. - EM

RECUPERAÇÃO JUDICIAL; ALDEBARAN INCORPORADORA LTDA. - EM RECUPERAÇÃO JUDICIAL; IMPERATRIZ LEOPOLDINA EMPREENDIMENTOS IMOBILIÁRIOS LTDA. - EM RECUPERAÇÃO JUDICIAL; AROABA EMPREENDIMENTOS IMOBILIÁRIOS LTDA. - EM RECUPERAÇÃO JUDICIAL; ELTANIN INCORPORADORA LTDA. - EM RECUPERAÇÃO JUDICIAL; ALTAIR INCORPORADORA LTDA. - EM RECUPERAÇÃO JUDICIAL; BARRA VILLE INCORPORADORA LTDA. - EM RECUPERAÇÃO JUDICIAL; PRIORE NEGÓCIOS IMOBILIÁRIOS LTDA. - EM RECUPERAÇÃO JUDICIAL; OSCAR FREIRE INCORPORADORA LTDA. - EM RECUPERAÇÃO JUDICIAL; API SPE 26 - PLANEJAMENTO E DESENVOLVIMENTO DE EMPREENDIMENTO IMOBILIÁRIO LTDA. - EM RECUPERAÇÃO JUDICIAL; VICENTE FERRER INCORPORADORA LTDA. - EM RECUPERAÇÃO JUDICIAL; AMANHÃ INCORPORADORA LTDA. - EM RECUPERAÇÃO JUDICIAL; ITAPAGIPE INCORPORADORA LTDA. - EM RECUPERAÇÃO JUDICIAL; STELLA MARIS INCORPORADORA LTDA. - EM RECUPERAÇÃO JUDICIAL; SANTANA INCORPORADORA LTDA. - EM RECUPERAÇÃO JUDICIAL; CESARIA INCORPORADORA LTDA. - EM RECUPERAÇÃO JUDICIAL; DIAMANTINA INCORPORADORA LTDA. - EM RECUPERAÇÃO JUDICIAL; PARISIENSE INCORPORADORA LTDA. - EM RECUPERAÇÃO JUDICIAL; PITUAÇU INCORPORADORA LTDA. - EM RECUPERAÇÃO JUDICIAL; LONDRES INCORPORADORA LTDA. - EM RECUPERAÇÃO JUDICIAL; TIRADENTES INCORPORADORA LTDA. - EM RECUPERAÇÃO JUDICIAL; ADÉLIA INCORPORADORA LTDA. - EM RECUPERAÇÃO JUDICIAL; VITELIUS INCORPORADORA LTDA. - EM RECUPERAÇÃO JUDICIAL; POLIANA INCORPORADORA LTDA. - EM RECUPERAÇÃO JUDICIAL; VIRGINIA INCORPORADORA LTDA. - EM RECUPERAÇÃO JUDICIAL; MOSCOU INCORPORADORA LTDA. - EM RECUPERAÇÃO JUDICIAL; JULIANA INCORPORADORA LTDA. - EM RECUPERAÇÃO JUDICIAL; MARCIA INCORPORADORA LTDA. - EM RECUPERAÇÃO JUDICIAL; SPE RANGEL PESTANA 256 INCORPORAÇÕES LTDA. - EM RECUPERAÇÃO JUDICIAL; SPE VPA 144 INCORPORAÇÕES LTDA. - EM RECUPERAÇÃO JUDICIAL; SPE VPA 244 INCORPORAÇÕES LTDA. - EM RECUPERAÇÃO JUDICIAL; e ZMF 23 INCORPORAÇÕES LTDA. - EM RECUPERAÇÃO JUDICIAL

*(página de assinaturas do Plano de Recuperação Judicial apresentado por PDG Realty S.A. Empreendimentos e Participações – Em recuperação judicial e outras sociedades integrantes de seu grupo econômico)*

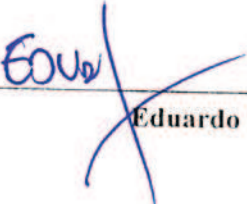
  
\_\_\_\_\_  
Eduardo Luz

  
\_\_\_\_\_  
Leonardo Fuchs Piloto

por PDG SP 4 INCORPORAÇÕES SPE LTDA. - EM RECUPERAÇÃO JUDICIAL; PDG SP 5 INCORPORAÇÕES SPE LTDA. - EM RECUPERAÇÃO JUDICIAL; PDG SP 6 INCORPORAÇÕES SPE LTDA. - EM RECUPERAÇÃO JUDICIAL; PDG SP 7 INCORPORAÇÕES SPE LTDA. - EM RECUPERAÇÃO JUDICIAL; PDG SP 9 INCORPORAÇÕES SPE LTDA. - EM RECUPERAÇÃO JUDICIAL; PDG SP 15 INCORPORAÇÕES SPE LTDA. - EM RECUPERAÇÃO JUDICIAL; GDP 16 INCORPORAÇÕES SPE LTDA. - EM RECUPERAÇÃO JUDICIAL; VITAL PALÁCIO MIRAFLORES INCORPORADORA LTDA. - EM RECUPERAÇÃO JUDICIAL; LBC EMPREENDIMENTO IMOBILIÁRIO SPE LTDA. - EM RECUPERAÇÃO JUDICIAL; GDP 3 INCORPORAÇÕES SPE LTDA. - EM RECUPERAÇÃO JUDICIAL; GDP 6 INCORPORAÇÕES SPE LTDA. - EM RECUPERAÇÃO JUDICIAL; STXROCK 10 DESENVOLVIMENTO IMOBILIÁRIO S/A - EM RECUPERAÇÃO JUDICIAL; SPE ALMIRANTE BALTAZAR 131 INCORPORAÇÕES LTDA. - EM RECUPERAÇÃO JUDICIAL; ARAXÁ PARTICIPAÇÕES EMPREENDIMENTOS IMOBILIÁRIOS S/A - EM RECUPERAÇÃO JUDICIAL; SPE ASSIS BUENO 30 INCORPORAÇÃO LTDA. - EM RECUPERAÇÃO JUDICIAL; SPE BMI 600 INCORPORAÇÕES LTDA. - EM RECUPERAÇÃO JUDICIAL; SPE CESÁRIO DE MELO 3600 INCORPORAÇÕES S/A CHL VIII INCORPORAÇÕES LTDA. SPE DONA MARIANA 187 INCORPORAÇÕES LTDA. - EM RECUPERAÇÃO JUDICIAL; CHL LVII INCORPORAÇÕES LTDA. - EM RECUPERAÇÃO JUDICIAL; SPE MARQUÊS DE SÃO VICENTE 187 INCORPORAÇÃO LTDA. - EM RECUPERAÇÃO JUDICIAL; SPE MOL 38 INCORPORAÇÕES LTDA. SPE MARQUÊS DE SÃO VICENTE 2 INCORPORAÇÕES LTDA. SPE CHL XL INCORPORAÇÕES LTDA. - EM RECUPERAÇÃO JUDICIAL; CHL LIII INCORPORAÇÕES LTDA. - EM RECUPERAÇÃO JUDICIAL; CHL LVI INCORPORAÇÕES LTDA. - EM RECUPERAÇÃO JUDICIAL; CHL LXII INCORPORAÇÕES LTDA. - EM RECUPERAÇÃO JUDICIAL; CHL LIV INCORPORAÇÕES LTDA. - EM RECUPERAÇÃO JUDICIAL; CHL LXXV INCORPORAÇÕES LTDA. - EM RECUPERAÇÃO JUDICIAL; CHL LXXXVI INCORPORAÇÕES LTDA. - EM RECUPERAÇÃO JUDICIAL; SPE CHL XCII INCORPORAÇÕES LTDA. - EM RECUPERAÇÃO JUDICIAL; PDG SERVIÇOS IMOBILIÁRIOS LTDA. - EM RECUPERAÇÃO JUDICIAL; CHL CVI INCORPORAÇÕES LTDA. - EM RECUPERAÇÃO JUDICIAL; CHL CVII INCORPORAÇÕES LTDA. - EM RECUPERAÇÃO JUDICIAL; CHL CXXVI



INCORPORAÇÕES S/A - EM RECUPERAÇÃO JUDICIAL; CHL CXLVIII INCORPORAÇÕES LTDA. - EM RECUPERAÇÃO JUDICIAL; CHL CXLIX INCORPORAÇÕES LTDA. - EM RECUPERAÇÃO JUDICIAL; MIGUEL DE FRIAS 156 EMPREENDIMENTOS IMOBILIÁRIOS LTDA. - EM RECUPERAÇÃO JUDICIAL; GOLDFARB INCORPORAÇÕES E CONSTRUÇÕES S/A - EM RECUPERAÇÃO JUDICIAL; GOLDFARB SERVIÇOS FINANCEIROS E IMOBILIÁRIOS LTDA. - EM RECUPERAÇÃO JUDICIAL; GOLD POLÔNIA EMPREENDIMENTOS IMOBILIÁRIOS SPE LTDA. - EM RECUPERAÇÃO JUDICIAL; GOLD PORTUGAL EMPREENDIMENTOS IMOBILIÁRIOS SPE LTDA. - EM RECUPERAÇÃO JUDICIAL; GOLD IRLANDA EMPREENDIMENTOS IMOBILIÁRIOS SPE LTDA. - EM RECUPERAÇÃO JUDICIAL; GOLD PINK EMPREENDIMENTOS IMOBILIÁRIOS SPE LTDA. - EM RECUPERAÇÃO JUDICIAL; GOLD YELLOW EMPREENDIMENTOS IMOBILIÁRIOS SPE S/A - EM RECUPERAÇÃO JUDICIAL; GOLD BLACK EMPREENDIMENTOS IMOBILIÁRIOS SPE S/A - EM RECUPERAÇÃO JUDICIAL; GOLDFARB PDG 3 INCORPORAÇÕES LTDA. GOLDFARB PDG 5 INCORPORAÇÕES LTDA. GOLD SUDÃO EMPREENDIMENTOS IMOBILIÁRIOS SPE LTDA. - EM RECUPERAÇÃO JUDICIAL; GOLD LITUÂNIA EMPREENDIMENTOS IMOBILIÁRIOS SPE LTDA. - EM RECUPERAÇÃO JUDICIAL; GOLD TURQUOISE EMPREENDIMENTOS IMOBILIÁRIOS SPE LTDA. - EM RECUPERAÇÃO JUDICIAL; GOLD OREGON EMPREENDIMENTOS IMOBILIÁRIOS SPE LTDA. GOLD FLÓRIDA EMPREENDIMENTOS IMOBILIÁRIOS SPE LTDA. - EM RECUPERAÇÃO JUDICIAL; GOLD ARGÉLIA EMPREENDIMENTOS IMOBILIÁRIOS SPE S/A - EM RECUPERAÇÃO JUDICIAL; GOLD BEIGE EMPREENDIMENTOS IMOBILIÁRIOS SPE LTDA. - EM RECUPERAÇÃO JUDICIAL; GOLD DELOS EMPREENDIMENTOS IMOBILIÁRIOS SPE LTDA. - EM RECUPERAÇÃO JUDICIAL; GOLD AMORGOS EMPREENDIMENTOS IMOBILIÁRIOS SPE LTDA. - EM RECUPERAÇÃO JUDICIAL; GOLD FOLEGANDROS EMPREENDIMENTOS IMOBILIÁRIOS SPE LTDA. - EM RECUPERAÇÃO JUDICIAL; GOLD SÃO PAULO EMPREENDIMENTOS IMOBILIÁRIOS SPE LTDA. - EM RECUPERAÇÃO JUDICIAL; GOLDFARB TATUAPÉ CONSTRUÇÕES LTDA. - EM RECUPERAÇÃO JUDICIAL; VILLAGIO SPLENDORE EMPREENDIMENTO IMOBILIÁRIO S/A - EM RECUPERAÇÃO JUDICIAL; GOLD FRANÇA EMPREENDIMENTOS IMOBILIÁRIOS SPE LTDA. - EM RECUPERAÇÃO JUDICIAL; GOLD MADRI EMPREENDIMENTOS IMOBILIÁRIOS SPE LTDA. - EM RECUPERAÇÃO JUDICIAL; ALVES PEDROSO EMPREENDIMENTOS IMOBILIÁRIOS LTDA. - EM RECUPERAÇÃO JUDICIAL; GOLD JAMAICA EMPREENDIMENTOS IMOBILIÁRIOS SPE LTDA. - EM RECUPERAÇÃO JUDICIAL; GOLD HAITI EMPREENDIMENTOS IMOBILIÁRIOS SPE LTDA. - EM RECUPERAÇÃO JUDICIAL; FINLÂNDIA EMPREENDIMENTO IMOBILIÁRIO SPE LTDA. - EM RECUPERAÇÃO JUDICIAL; KIRMAYR NEGÓCIOS IMOBILIÁRIOS SPE LTDA. - EM RECUPERAÇÃO JUDICIAL; NOVA ÁGUA RASA EMPREENDIMENTOS IMOBILIÁRIOS SPE LTDA. - EM RECUPERAÇÃO JUDICIAL; NOVA MOÓCA EMPREENDIMENTOS IMOBILIÁRIOS LTDA. - EM RECUPERAÇÃO JUDICIAL; AMSTERDAN EMPREENDIMENTOS IMOBILIÁRIOS SPE LTDA. - EM RECUPERAÇÃO JUDICIAL; BRUXELAS EMPREENDIMENTOS

IMOBILIÁRIOS SPE LTDA. - EM RECUPERAÇÃO JUDICIAL; BULGÁRIA EMPREENDIMENTOS IMOBILIÁRIOS SPE LTDA. - EM RECUPERAÇÃO JUDICIAL; GOLD NORUEGA EMPREENDIMENTOS IMOBILIÁRIOS SPE LTDA. - EM RECUPERAÇÃO JUDICIAL; GOLD SALVADOR EMPREENDIMENTOS IMOBILIÁRIOS SPE LTDA. - EM RECUPERAÇÃO JUDICIAL; GOLD MÔNACO EMPREENDIMENTOS IMOBILIÁRIOS SPE LTDA. - EM RECUPERAÇÃO JUDICIAL; GOLD HAVANA EMPREENDIMENTOS IMOBILIÁRIOS SPE LTDA. - EM RECUPERAÇÃO JUDICIAL; GOLD BAHAMAS EMPREENDIMENTOS IMOBILIÁRIOS SPE LTDA. - EM RECUPERAÇÃO JUDICIAL; GOLD PORTO ALEGRE EMPREENDIMENTOS IMOBILIÁRIOS SPE LTDA. - EM RECUPERAÇÃO JUDICIAL; GOLD LISBOA EMPREENDIMENTOS IMOBILIÁRIOS SPE LTDA. - EM RECUPERAÇÃO JUDICIAL; GOLD EGITO EMPREENDIMENTOS IMOBILIÁRIOS SPE LTDA. - EM RECUPERAÇÃO JUDICIAL; GOLD MILANO EMPREENDIMENTOS IMOBILIÁRIOS SPE LTDA. - EM RECUPERAÇÃO JUDICIAL; GOLD JAPÃO EMPREENDIMENTOS IMOBILIÁRIOS SPE LTDA. - EM RECUPERAÇÃO JUDICIAL; GOLD SANTIAGO EMPREENDIMENTOS IMOBILIÁRIOS SPE LTDA. - EM RECUPERAÇÃO JUDICIAL; GOLD NEW YORK EMPREENDIMENTOS IMOBILIÁRIOS SPE LTDA. - EM RECUPERAÇÃO JUDICIAL; BIG FIELD INCORPORAÇÃO S/A GOLD SANTA CATARINA EMPREENDIMENTOS IMOBILIÁRIOS SPE LTDA. - EM RECUPERAÇÃO JUDICIAL; GOLD MARÍLIA EMPREENDIMENTOS IMOBILIÁRIOS SPE LTDA. - EM RECUPERAÇÃO JUDICIAL; GOLD TEXAS EMPREENDIMENTOS IMOBILIÁRIOS SPE LTDA. - EM RECUPERAÇÃO JUDICIAL; GOLD CANADA EMPREENDIMENTOS IMOBILIÁRIOS SPE LTDA. - EM RECUPERAÇÃO JUDICIAL; GOLD CUIABA EMPREENDIMENTOS IMOBILIÁRIOS SPE LTDA. - EM RECUPERAÇÃO JUDICIAL; GOLD PORTO VELHO EMPREENDIMENTOS IMOBILIÁRIOS SPE LTDA. - EM RECUPERAÇÃO JUDICIAL; GOLD UBERABA EMPREENDIMENTOS IMOBILIÁRIOS SPE LTDA. - EM RECUPERAÇÃO JUDICIAL; GOLD ARGENTINA EMPREENDIMENTOS IMOBILIÁRIOS SPE LTDA. - EM RECUPERAÇÃO JUDICIAL; GOLD NIGÉRIA EMPREENDIMENTOS IMOBILIÁRIOS SPE LTDA. - EM RECUPERAÇÃO JUDICIAL; API SPE 39 - PLANEJAMENTO E DESENVOLVIMENTO DE EMPREENDIMENTOS IMOBILIÁRIOS LTDA. - EM RECUPERAÇÃO JUDICIAL; CONDESSA EMPREENDIMENTOS IMOBILIÁRIOS LTDA. - EM RECUPERAÇÃO JUDICIAL; ZMF 9 INCORPORAÇÕES LTDA. - EM RECUPERAÇÃO JUDICIAL; GOLD IKRÁLIA EMPREENDIMENTOS IMOBILIÁRIOS SPE LTDA. - EM RECUPERAÇÃO JUDICIAL; GOLD LIMOGES EMPREENDIMENTOS IMOBILIÁRIOS SPE LTDA. - EM RECUPERAÇÃO JUDICIAL; GOLD SENEGAL EMPREENDIMENTOS IMOBILIÁRIOS SPE LTDA. - EM RECUPERAÇÃO JUDICIAL; GOLDFARB 5 EMPREENDIMENTO IMOBILIÁRIO LTDA. - EM RECUPERAÇÃO JUDICIAL; GOLDFARB 8 EMPREENDIMENTO IMOBILIÁRIO LTDA. - EM RECUPERAÇÃO JUDICIAL; GOLDFARB 10 EMPREENDIMENTO IMOBILIÁRIO LTDA. - EM RECUPERAÇÃO JUDICIAL; GOLDFARB 12 EMPREENDIMENTO IMOBILIÁRIO LTDA. - EM RECUPERAÇÃO JUDICIAL; GOLDFARB 17 EMPREENDIMENTO IMOBILIÁRIO LTDA. - EM RECUPERAÇÃO JUDICIAL; GOLDFARB 19

EMPREENDIMENTO IMOBILIÁRIO LTDA. - EM RECUPERAÇÃO JUDICIAL; GOLDFARB 25 EMPREENDIMENTO IMOBILIÁRIO LTDA. - EM RECUPERAÇÃO JUDICIAL; GOLDFARB 29 EMPREENDIMENTO IMOBILIÁRIO LTDA. - EM RECUPERAÇÃO JUDICIAL; GOLDFARB 31 EMPREENDIMENTO IMOBILIÁRIO LTDA. - EM RECUPERAÇÃO JUDICIAL; GOLDFARB 35 EMPREENDIMENTO IMOBILIÁRIO LTDA. - EM RECUPERAÇÃO JUDICIAL; AQUILEIA INCORPORADORA LTDA. - EM RECUPERAÇÃO JUDICIAL; GOLDFARB 49 EMPREENDIMENTO IMOBILIÁRIO LTDA. - EM RECUPERAÇÃO JUDICIAL; API SPE 60 - PLANEJAMENTO E DESENVOLVIMENTO DE EMPREENDIMENTOS IMOBILIÁRIOS LTDA. - EM RECUPERAÇÃO JUDICIAL; SCORPIO INCORPORADORA LTDA. - EM RECUPERAÇÃO JUDICIAL; API SPE 09 PLANEJAMENTO E DESENVOLVIMENTO DE EMPREENDIMENTOS IMOBILIÁRIOS LTDA. - EM RECUPERAÇÃO JUDICIAL; API SPE 94 - PLANEJAMENTO E DESENVOLVIMENTO DE EMPREENDIMENTOS IMOBILIÁRIOS LTDA. - EM RECUPERAÇÃO JUDICIAL; PDG SPE 34 EMPREENDIMENTOS IMOBILIÁRIOS LTDA. - EM RECUPERAÇÃO JUDICIAL; PDG SPE 19 EMPREENDIMENTOS IMOBILIÁRIOS LTDA. - EM RECUPERAÇÃO JUDICIAL; PDG SPE 38 EMPREENDIMENTOS IMOBILIÁRIOS LTDA. - EM RECUPERAÇÃO JUDICIAL; PDG SPE 43 EMPREENDIMENTO IMOBILIÁRIO LTDA. - EM RECUPERAÇÃO JUDICIAL; PDG SPE 13 EMPREENDIMENTO IMOBILIÁRIO LTDA. - EM RECUPERAÇÃO JUDICIAL; PDG 67 EMPREENDIMENTOS IMOBILIÁRIOS LTDA. - EM RECUPERAÇÃO JUDICIAL; PDG LN 33 INCORPORAÇÃO E EMPREENDIMENTOS LTDA. - EM RECUPERAÇÃO JUDICIAL; PDG LN 35 INCORPORAÇÃO E EMPREENDIMENTOS LTDA. - EM RECUPERAÇÃO JUDICIAL; PDG LN 37 INCORPORAÇÃO E EMPREENDIMENTOS LTDA. - EM RECUPERAÇÃO JUDICIAL; PDG LN 1 INCORPORAÇÃO E EMPREENDIMENTO IMOBILIÁRIO LTDA. - EM RECUPERAÇÃO JUDICIAL; SPE PDG LN 11 INCORPORAÇÕES LTDA. - EM RECUPERAÇÃO JUDICIAL; LN 39 INCORPORAÇÃO E EMPREENDIMENTOS LTDA. - EM RECUPERAÇÃO JUDICIAL; MINTAKA INCORPORADORA LTDA. - EM RECUPERAÇÃO JUDICIAL; ATMOS INCORPORADORA LTDA. - EM RECUPERAÇÃO JUDICIAL; COLINA DE PIATÃ INCORPORADORA LTDA. - EM RECUPERAÇÃO JUDICIAL; GREENVILLE B INCORPORADORA LTDA. GREENVILLE H INCORPORADORA LTDA. GREENVILLE I INCORPORADORA S/A - EM RECUPERAÇÃO JUDICIAL; RESERVA 3 INCORPORADORA S/A - EM RECUPERAÇÃO JUDICIAL; PDG ARAXÁ INCOME LTDA. - EM RECUPERAÇÃO JUDICIAL; COLORE EMPREENDIMENTOS IMOBILIÁRIOS SPE S/A - EM RECUPERAÇÃO JUDICIAL; ECO LIFE SANTANA EMPREENDIMENTO IMOBILIÁRIO S/A - EM RECUPERAÇÃO JUDICIAL; ECO LIFE INDEPENDÊNCIA EMPREENDIMENTO IMOBILIÁRIO S/A - EM RECUPERAÇÃO JUDICIAL; ECOLIFE CAMPESTRE EMPREENDIMENTOS IMOBILIÁRIOS S/A - EM RECUPERAÇÃO JUDICIAL; ECO LIFE PARQUE PRADO EMPREENDIMENTOS IMOBILIÁRIOS S/A - EM RECUPERAÇÃO JUDICIAL; ECOLIFE RECREIO EMPREENDIMENTOS IMOBILIÁRIOS S/A - EM RECUPERAÇÃO JUDICIAL; ECO LIFE BUTANTÃ EMPREENDIMENTOS IMOBILIÁRIOS S/A - EM RECUPERAÇÃO JUDICIAL; CLUB FELICITÁ

EMPREENDIMENTO IMOBILIÁRIO S/A - EM RECUPERAÇÃO JUDICIAL; PDG LN 31 INCORPORAÇÃO E EMPREENDIMENTOS IMOBILIÁRIOS LTDA. - EM RECUPERAÇÃO JUDICIAL; PDG LN 9 INCORPORAÇÃO E EMPREENDIMENTOS S/A - EM RECUPERAÇÃO JUDICIAL; PDG 64 EMPREENDIMENTOS E PARTICIPAÇÕES S/A - EM RECUPERAÇÃO JUDICIAL; AGRA EMPREENDIMENTOS IMOBILIÁRIOS S/A - EM RECUPERAÇÃO JUDICIAL; AGRE API EMPREENDIMENTOS IMOBILIÁRIOS S/A - EM RECUPERAÇÃO JUDICIAL; AGEST INCORPORADORA LTDA. - EM RECUPERAÇÃO JUDICIAL; AGRA BERGEN INCORPORADORA LTDA. - EM RECUPERAÇÃO JUDICIAL; AGRA MOAB INCORPORADORA LTDA. - EM RECUPERAÇÃO JUDICIAL; AGRA SINGOLARE INCORPORADORA LTDA. - EM RECUPERAÇÃO JUDICIAL; AGRA VERBIER INCORPORADORA LTDA. - EM RECUPERAÇÃO JUDICIAL; BROTAS INCORPORADORA LTDA. - EM RECUPERAÇÃO JUDICIAL; CAPH INCORPORADORA LTDA. - EM RECUPERAÇÃO JUDICIAL; AQUARELLE INCORPORADORA LTDA. - EM RECUPERAÇÃO JUDICIAL; GONDER INCORPORADORA LTDA. - EM RECUPERAÇÃO JUDICIAL; GRAJAU EMPREENDIMENTOS IMOBILIÁRIOS LTDA. - EM RECUPERAÇÃO JUDICIAL; LORDELLO EMPREENDIMENTOS IMOBILIÁRIOS SPE LTDA. - EM RECUPERAÇÃO JUDICIAL; API SPE 20 - PLANEJAMENTO E DESENVOLVIMENTO DE EMPREENDIMENTOS IMOBILIÁRIOS LTDA. - EM RECUPERAÇÃO JUDICIAL; CALIOPE INCORPORADORA LTDA. - EM RECUPERAÇÃO JUDICIAL; TALIA INCORPORADORA LTDA. - EM RECUPERAÇÃO JUDICIAL; ALIVE MORUMBI EMPREENDIMENTO IMOBILIÁRIO S/A - EM RECUPERAÇÃO JUDICIAL; BOA VIAGEM EMPREENDIMENTO IMOBILIÁRIO SPE LTDA. - EM RECUPERAÇÃO JUDICIAL; PDG SPE INVESTIMENTOS E PARTICIPAÇÕES S/A - EM RECUPERAÇÃO JUDICIAL; VILLAGE RECREIO EMPREENDIMENTOS IMOBILIÁRIOS S/A - EM RECUPERAÇÃO JUDICIAL; KSC 2 EMPREENDIMENTO IMOBILIÁRIO SPE LTDA. - EM RECUPERAÇÃO JUDICIAL; AGIN SÃO PAULO 11 EMPREENDIMENTOS IMOBILIÁRIOS LTDA. - EM RECUPERAÇÃO JUDICIAL; API SPE 02 - PLANEJAMENTO E DESENVOLVIMENTOS DE EMPREENDIMENTOS IMOBILIÁRIOS LTDA. - EM RECUPERAÇÃO JUDICIAL; API SPE 03 - PLANEJAMENTO E DESENVOLVIMENTO DE EMPREENDIMENTOS IMOBILIÁRIOS LTDA. - EM RECUPERAÇÃO JUDICIAL; API SPE 10 - PLANEJAMENTO E DESENVOLVIMENTO DE EMPREENDIMENTOS IMOBILIÁRIOS LTDA. - EM RECUPERAÇÃO JUDICIAL; API SPE 17 - PLANEJAMENTO E DESENVOLVIMENTO DE EMPREENDIMENTOS IMOBILIÁRIOS LTDA. - EM RECUPERAÇÃO JUDICIAL; API SPE 30 - PLANEJAMENTO E DESENVOLVIMENTO DE EMPREENDIMENTOS IMOBILIÁRIOS LTDA. - EM RECUPERAÇÃO JUDICIAL; API SPE 64- PLANEJAMENTO E DESENVOLVIMENTO DE EMPREENDIMENTOS IMOBILIÁRIOS LTDA. - EM RECUPERAÇÃO JUDICIAL; CCB - 1 INCORPORAÇÃO E CONSTRUÇÃO SPE LTDA. - EM RECUPERAÇÃO JUDICIAL; GARIBALDI INCORPORADORA LTDA. - EM RECUPERAÇÃO JUDICIAL; TERRAS DE BONITO EMPREENDIMENTOS IMOBILIÁRIOS SPE 03 LTDA. - EM RECUPERAÇÃO

JUDICIAL; AGRA PRADESH INCORPORADORA LTDA. - EM RECUPERAÇÃO JUDICIAL; AGRELL CONSTRUÇÃO LTDA. - EM RECUPERAÇÃO JUDICIAL; ARENA PARK EMPREENDIMENTO IMOBILIÁRIO SPE LTDA. - EM RECUPERAÇÃO JUDICIAL; HORIZONTE INCORPORADORA LTDA. - EM RECUPERAÇÃO JUDICIAL; SCORPIUS INCORPORADORA LTDA. - EM RECUPERAÇÃO JUDICIAL; GEMINI INCORPORADORA LTDA. - EM RECUPERAÇÃO JUDICIAL; MADRI INCORPORADORA LTDA. - EM RECUPERAÇÃO JUDICIAL; POLI INVESTIMENTOS IMOBILIÁRIOS LTDA. - EM RECUPERAÇÃO JUDICIAL; GAN EMPREENDIMENTO IMOBILIÁRIO LTDA. - EM RECUPERAÇÃO JUDICIAL; KANTARURE EMPREENDIMENTOS IMOBILIÁRIOS LTDA. - EM RECUPERAÇÃO JUDICIAL; PRAIA NOVA EMPREENDIMENTOS IMOBILIÁRIOS LTDA. - EM RECUPERAÇÃO JUDICIAL; SAIPH INCORPORADORA LTDA. - EM RECUPERAÇÃO JUDICIAL; MARUBO EMPREENDIMENTOS IMOBILIÁRIOS LTDA. - EM RECUPERAÇÃO JUDICIAL; LAGOA ALPHA EMPREENDIMENTOS IMOBILIÁRIOS LTDA. - EM RECUPERAÇÃO JUDICIAL; MUTINGA EMPREENDIMENTOS IMOBILIÁRIOS LTDA. - EM RECUPERAÇÃO JUDICIAL; KOCHAB INCORPORADORA LTDA. - EM RECUPERAÇÃO JUDICIAL; BARÃO DE ITAPOAN INCORPORADORA LTDA. - EM RECUPERAÇÃO JUDICIAL; GAN SALVADOR INCORPORADORA LTDA. - EM RECUPERAÇÃO JUDICIAL; KAIAPÓ EMPREENDIMENTOS IMOBILIÁRIOS LTDA. - EM RECUPERAÇÃO JUDICIAL; MONSENHOR EMPREENDIMENTOS IMOBILIÁRIOS LTDA. - EM RECUPERAÇÃO JUDICIAL; RESERVA DE ALPHAVILLE SALVADOR EMPREENDIMENTOS IMOBILIÁRIOS LTDA. - EM RECUPERAÇÃO JUDICIAL; VEGA INCORPORADORA LTDA. - EM RECUPERAÇÃO JUDICIAL; MATHEUS LEÃO EMPREENDIMENTOS IMOBILIÁRIOS LTDA. - EM RECUPERAÇÃO JUDICIAL; SALVADOR 2 INCORPORADORA LTDA. - EM RECUPERAÇÃO JUDICIAL; GERBERA INCORPORADORA LTDA. - EM RECUPERAÇÃO JUDICIAL; ASACORP EMPREENDIMENTOS E PARTICIPAÇÕES LTDA. - EM RECUPERAÇÃO JUDICIAL; IPITANGA INCORPORADORA LTDA. - EM RECUPERAÇÃO JUDICIAL; PROGRESSO INCORPORADORA SPE LTDA. - EM RECUPERAÇÃO JUDICIAL; BRUXELAS INCORPORADORA LTDA. - EM RECUPERAÇÃO JUDICIAL; OURO PRETO INCORPORADORA LTDA. - EM RECUPERAÇÃO JUDICIAL; API SPE 24 - PLANEJAMENTO E DESENVOLVIMENTO DE EMPREENDIMENTOS IMOBILIÁRIOS LTDA. - EM RECUPERAÇÃO JUDICIAL; POMPEU INCORPORADORA LTDA. - EM RECUPERAÇÃO JUDICIAL; NILMA INCORPORADORA LTDA. - EM RECUPERAÇÃO JUDICIAL; RIO MADEIRA INCORPORADORA LTDA. - SPE RIO NEGRO INCORPORADORA LTDA. - EM RECUPERAÇÃO JUDICIAL; OSLO INCORPORADORA LTDA. - EM RECUPERAÇÃO JUDICIAL; PDG INCORPORADORA, CONSTRUTORA, URBANIZADORA E CORRETORA LTDA. - EM RECUPERAÇÃO JUDICIAL; AGRE ARARAQUARA URBANISMO SPE LTDA. - EM RECUPERAÇÃO JUDICIAL; AGRE URBANISMO PARTICIPAÇÕES LTDA. - EM RECUPERAÇÃO JUDICIAL; API SPE 47- PLANEJAMENTO E DESENVOLVIMENTO DE EMPREENDIMENTOS IMOBILIÁRIOS LTDA. - EM RECUPERAÇÃO JUDICIAL; API SPE 55 - PLANEJAMENTO E DESENVOLVIMENTO DE EMPREENDIMENTOS

**IMOBILIÁRIOS LTDA. - EM RECUPERAÇÃO JUDICIAL; PDG SP 69**  
**PARTICIPAÇÕES LTDA. - EM RECUPERAÇÃO JUDICIAL; PDG SP 70**  
**PARTICIPAÇÕES LTDA. - EM RECUPERAÇÃO JUDICIAL; PDG SP 71**  
**PARTICIPAÇÕES LTDA. - EM RECUPERAÇÃO JUDICIAL; PDG SP 72**  
**PARTICIPAÇÕES LTDA. - EM RECUPERAÇÃO JUDICIAL; PDG SP 73**  
**PARTICIPAÇÕES LTDA. - EM RECUPERAÇÃO JUDICIAL; PDG SP 74**  
**PARTICIPAÇÕES LTDA. - EM RECUPERAÇÃO JUDICIAL; INPAR – AGRA – PROJETO RESIDENCIAL SANTO AMARO SPE LTDA. - EM RECUPERAÇÃO JUDICIAL; INPAR – AGRA – PROJETO RESIDENCIAL AMÉRICA SPE LTDA. - EM RECUPERAÇÃO JUDICIAL; e TRINTA E UM DE JANEIRO EMPREENDIMENTOS IMOBILIÁRIOS LTDA. - EM RECUPERAÇÃO JUDICIAL.**